



En Zavaleta, la influencer Vielka Pulido fue ejecutada; iban por su novio

Puntual

www.diariopuntual.com @diariopuntual JUEVES 04.04.2024 AÑO 17 NO. 3800 PRECIO \$5.00

ANIMAL POLÍTICO / PAG.14

Tren Maya tiene 11 puntos de riesgo de colapso y hundimientos; obras en tramo 5 sur siguen pese a suspensión de juez



NEWSWEEK / PAG.12



Endometriosis: cuando un diagnóstico tardío equivale a un dolor menstrual persistente

CIUDAD / PAG. 4

El 8 de abril regresarán a las aulas en Puebla, más de 2 millones de alumnos

CIUDAD / PAG. 4

50% de la lista nominal son jóvenes, pero son los que menos participan en las elecciones: INE

REGIONAL / PAG. 10

Incrementan los incendios provocados en Puebla; en menos de 24 horas van tres casos

REBATINGA POR TINACOS AZULES

►► Morena presentará una doble denuncia, ante la Fepade y el IEE por considerar que la entrega que hizo el Ayuntamiento de Puebla de tinacos “azules” en San Ramón en busca de beneficiar al candidato de la oposición a la gubernatura, Eduardo Rivera Pérez.

►► El Ayuntamiento de Puebla dio a conocer que denunció a José Antonio López Ruíz, candidato a diputado federal de Morena, por obstaculizar la entrega de los Programas “Mejorando Tu Espacio” y “Mejoramiento Participativo de los Comités de Participación Ciudadana”

PAG. 5

POLÍTICA / PAG. 6

ARMENTA PLANTEÓ A EMPRESARIOS UN DESARROLLO ECONÓMICO PARA PUEBLA



• En su primer acto de campaña con el sector empresarial de Puebla el candidato a gobernador por la Coalición Sigamos Haciendo Historia, Alejandro Armenta, planteó la plataforma de gobierno y las estrategias que implementará en la entidad ante los representantes de diferentes organizaciones que integran el Consejo Nacional de Organismos Empresariales (COE).

POLÍTICA / PAG. 8

ACORTARÁ LALO RIVERA LAS DISTANCIAS CON MÁS Y MEJOR INFRAESTRUCTURA



• Lalo Rivera, candidato a la gubernatura del Estado por la Coalición 'Mejor Rumbo para Puebla', arrancó gira en Francisco Z. Mena con la inauguración de la Casa de Campaña de Víctor Vargas, aspirante a la Presidencia Municipal.

POLÍTICA / PAG. 6



En La Resurrección, Pepe Chedraui anunció trabajo con ambulantes; pondrá orden

• El candidato a la alcaldía de Puebla capital por la coalición “Sigamos Haciendo Historia”, Pepe Chedraui Budib acudió al 14° Festival Gastronómico y Cultural de la Memela en la junta auxiliar de La Resurrección, e informó que trabajará con los líderes ambulantes para poner orden a este sector que se aloja en el Centro Histórico, sin desaparecer su fuente de ingresos.



Puntual

Miguel Ángel Crisanto
DIRECTOR GENERAL

Rita Sánchez
DIRECCIÓN REGIONAL

Dr. Rodolfo Antonio Pérez Ramón
DIRECTOR JURÍDICO

Beatriz Notario
COORDINACIÓN DE DISEÑO

REPORTEROS
Puebla

Aurelia Navarro Niño
Josué Guzmán Tovar
Alma Méndez
Silvino Cuate

San Martín Texmelucan
Carolina Galindo

Amozoc-Tepeaca
José Vallejo Serrano
Octavio Sánchez Muñoz

José Manuel Sánchez Valencia
Tecamachalco
Fernando Castro
Ciudad Serdán

Cecilia Espinoza
San Martín Texmelucan

Sandra Vergara
Raúl Ortega
Sierra Norte

Paola Aroche
Abacum Reyes Parra
Atlixco

Pablo Cortés Carrasco
SISTEMAS

FOTOGRAFÍA
Agencia ENFOQUE

ADMINISTRACIÓN
Y VENTAS
Ma. Rayo Morales

Oficinas Puebla
14 Oriente No. 2803 Col. Humboldt. Puebla, Pue.
Teléfonos:
222. 2963953 ó 54

Correo electrónico:
diariopuntual@gmail.com

Certificado de Contenido EN TRÁMITE, Certificado de Licitud de Título EN TRÁMITE, Certificado de Reserva de Derechos de Autor al Uso Exclusivo del Título EN TRÁMITE
Impreso en INTRA COMUNICACIÓN S.C. 14 Oriente No. 2803, Col. Humboldt, Puebla, Pue. Teléfono 296 39 53/54.
Las opiniones vertidas en los artículos de colaboración son responsabilidad de sus autores. Prohibida la reproducción parcial o total del material informativo y fotográfico sin autorización expresa de Puntual, titular de todos los derechos.

La violencia y la impunidad merodean, sin rubor, por las calles de Puebla. La capital y sus juntas auxiliares son testigos cotidianos de crímenes y cuerpos embolsados con mensajes y amenazas para sus rivales y la autoridad. Por ejemplo, ayer, la influencers poblana Vielka Pulido, que en 2018 fue apodada “Lady Humilladora” por obligar a una mujer a pedirle perdón de rodillas, fue asesinada a tiros, junto con su novio, de origen norteño. El doble crimen ocurrió a plena luz del día, cerca de las 11 de la mañana, a unos metros de un banco cuando salían de un gimnasio en la colonia Santa Cruz Buenavista, cuando las víctimas abordaban un auto BMW. El ataque directo contra Vielka y su pareja de 40 años de edad fue al salir del gym BEATS, en la calle San Judas Tadeo y Calzada Zavaleta. Los responsables del crimen fueron varios sujetos a bordo de dos vehículos color gris, quienes se fugaron tras disparar contra la influencers y su pareja. La violencia en Puebla parece no tener límites y el estado empieza a colocarse en los primeros lugares del país por el número de crímenes violentos.

Por su parte, el candidato a la gubernatura del estado de la alianza PAN, PRI, PRD, Eduardo Rivera, criticó la estrategia de seguridad a nivel nacional y se lanzó contra los candidatos de Morena en Puebla por su intención de darle continuidad. Mediante sus redes sociales, el abanderado de “Mejor Rumbo para Puebla” señaló que la estrategia de seguridad que se ha aplicado a lo largo de la actual administración federal no ha funcionado. Esto al señalar que se registran 180 mil asesinatos en todo el país, además de que existen 40 mil personas en calidad de desaparecidas, cifras del actual sexenio federal. La inseguridad en Puebla es tema de campaña, ni hablar.

En el marco del presente proceso electoral, el diputado Ignacio Mier, coordinador del grupo Parlamentario de Morena, afirmó que las autoridades locales deben responder en los casos de inseguridad de las y los aspirantes a cargos de elección popular. Lamentó el asesinato de la candidata a la alcaldía de Celaya, Bertha Gisela Gaytán, quien fue asesinada mientras llevaba a cabo actos proselitistas en la vía pública el lunes 1 de abril. “Yo creo que es urgente que la Fiscalía del estado, que el sistema estatal de seguridad, que el gobernador de Guanajuato, con la participación de los ayuntamientos, deben dar una respuesta puntual”, insistió. Mier apuntó que, en reunión, la Junta de Coordinación Política (Jucopo) concluyó que el asunto obedece al Estado mexicano y requiere la contribución de los tres órdenes de gobierno, los partidos políticos y los organismos electorales. “La delincuencia organizada mandó un mensaje claro de intimidación y la delincuencia organizada no tiene partidos, tiene intereses y juega en función de esos intereses”, expuso.

Podría ser la siguiente semana cuando las autoridades electorales locales y los partidos políticos definen cuál será el formato del debate a gobernador, informó Alfonso Bermúdez, representante de Morena ante el Instituto Electoral del Estado. El ejercicio de discusión de propuestas se realizará el 12 de mayo a las 17:00 horas en el Complejo Cultural de la BUAP. Quedó establecido que los moderadores serán los periodistas Patricia Estrada y Juan Carlos Valerio, ambos profesionales de primer nivel. En las siguientes reuniones expuso que cada partido designará técnicos para que definan temas relacionados con el formato y la transmisión.

Leobardo Rodríguez, regidor de Morena en el Ayuntamiento de Puebla, señaló que no existe una licitación para la compra de tinacos que fueron entregados a ciudadanos por el gobierno capitalino. Al conocer de la entrega de tinacos color azul en el Centro Comunitario de San Ramón, denunciarán al Ayuntamiento por uso indebido de recursos ante el Instituto Electoral del Estado de Puebla y en la Fiscalía contra Delitos Electorales. El regidor de Morena detalló que no existe una convocatoria para la adquisición de tinacos azules, sólo existe una licitación de 2023, por 2.4 millones de pesos que serían entregados a través del programa Es Más Agua Contigo. Rodríguez reclamó que la urgencia en las colonias no son los contenedores, sino suministrar agua potable que es escasa y la falta de exigencia a la empresa concesionaria.

El presidente Andrés Manuel López Obrador, afirmó que Guanajuato está “totalmente fuera de control” y pidió al gobernador Diego Sinhue atender el problema de la violencia en ese estado. En Palacio Nacional, informó que, de los 71 homicidios registrados el martes, Guanajuato encabezó la lista con 16 muertes. El titular del Ejecutivo federal acusó incluso que el gobernador Diego Sinhue no asiste a las Mesas diarias de Seguridad como el resto de los mandatarios del país y que -en su lugar- ha acudido en más ocasiones el secretario de Seguridad Estatal.

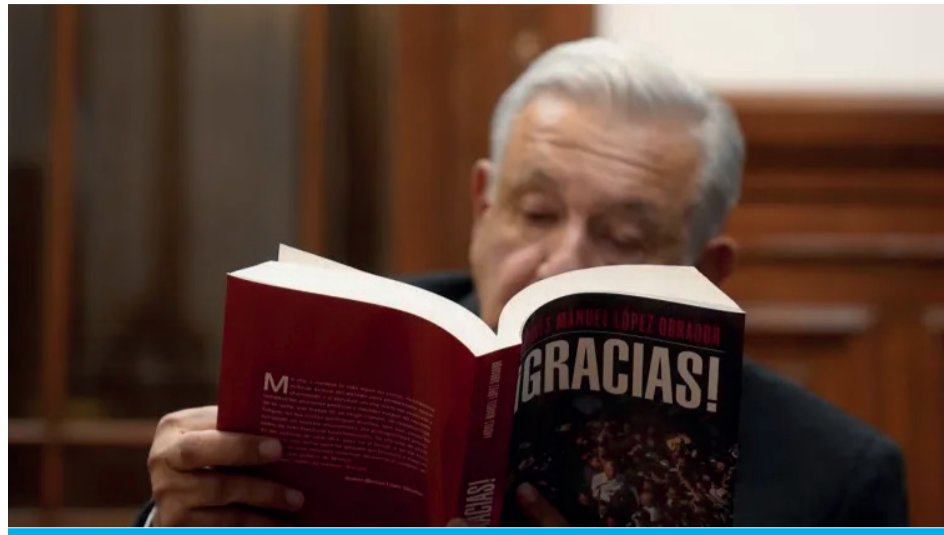

TEPJF DESCARTA QUEJA SOBRE LIBRO DE AMLO; NO SE REVISARÁ

El tema provocó una acalorada discusión debido al fuerte posicionamiento por parte del magistrado Felipe de la Mata Pizaña, quien acusó que solo en los regímenes autoritarios se “suspende la circulación de libros”.



TEXAS RECONOCE QUE “QUIZÁS FUE DEMASIADO LEJOS” CON LEY ANTIINMIGRANTE

Una corte de apelaciones en los Estados Unidos analiza la polémica ley antiinmigrante de Texas, la conocida como SB4.



‘CHECO’ PÉREZ BUSCARÁ DE NUEVO EL PODIO EN GP DE JAPÓN

‘Checo’ Pérez se dice entusiasmado de regresar al podio en el siguiente GP, “porque Japón siempre es una genial carrera en el calendario”.



EL CLÁSICO DE TERROR ‘ALIEN’ VUELVE A LA PANTALLA GRANDE COMO ADELANTO A UNA NUEVA SECUELA

‘Alien’, un clásico del cine de terror filmado por Ridley Scott, que cumplió 45 años, regresará este mes de abril a la pantalla grande.



El 8 de abril regreso a las aulas en Puebla; más de 2 millones de alumnos volverán a clases

Puebla, Pue.- Tras concluir el periodo vacacional este viernes, el lunes 8 de abril habrá regreso a las aulas en Puebla 2 millones 24 mil 570 alumnos de Educación Básica (inicial, preescolar, primaria y secundaria), Media Superior y Superior de escuelas públicas y privadas en Puebla.

A través de un comunicado, la Secretaría de Educación Pública (SEP), recomendó a los estudiantes, para este regreso a clases, ante las altas temperaturas: tomar abundantes líquidos, de preferencia agua; no exponerse por

tiempo prolongado al sol; mantener ventilados los espacios (en municipios en donde no se registre caída de ceniza) y permitir que las y los estudiantes utilicen gorra o sombrero.

Asimismo, reiteró a escolares y trabajadores de instituciones educativas cercanas al volcán Popocatepetl, continuar con las siguientes indicaciones: puertas y ventanas de salones deberán permanecer cubiertas o cerradas preferentemente; en caso de presentar algún síntoma relacionado con irritación

de garganta y ojos, acudir al centro de salud más cercano y usar cubrebocas.

En esa misma tesitura señaló que para las actividades físicas en zonas donde se registran altas temperaturas y caída de material volcánico, queda a consideración de los responsables de los planteles educativos buscar alternativas para la práctica de estas en lugares seguros, además de evitar llevarlas a cabo durante horarios con mayor intensidad de calor.

◉ALMA MÉNDEZ

EN MÉXICO, MÁS DE 349 VEHÍCULOS LIGEROS SE COMERCIALIZARON EL PRIMER TRIMESTRE DE 2024

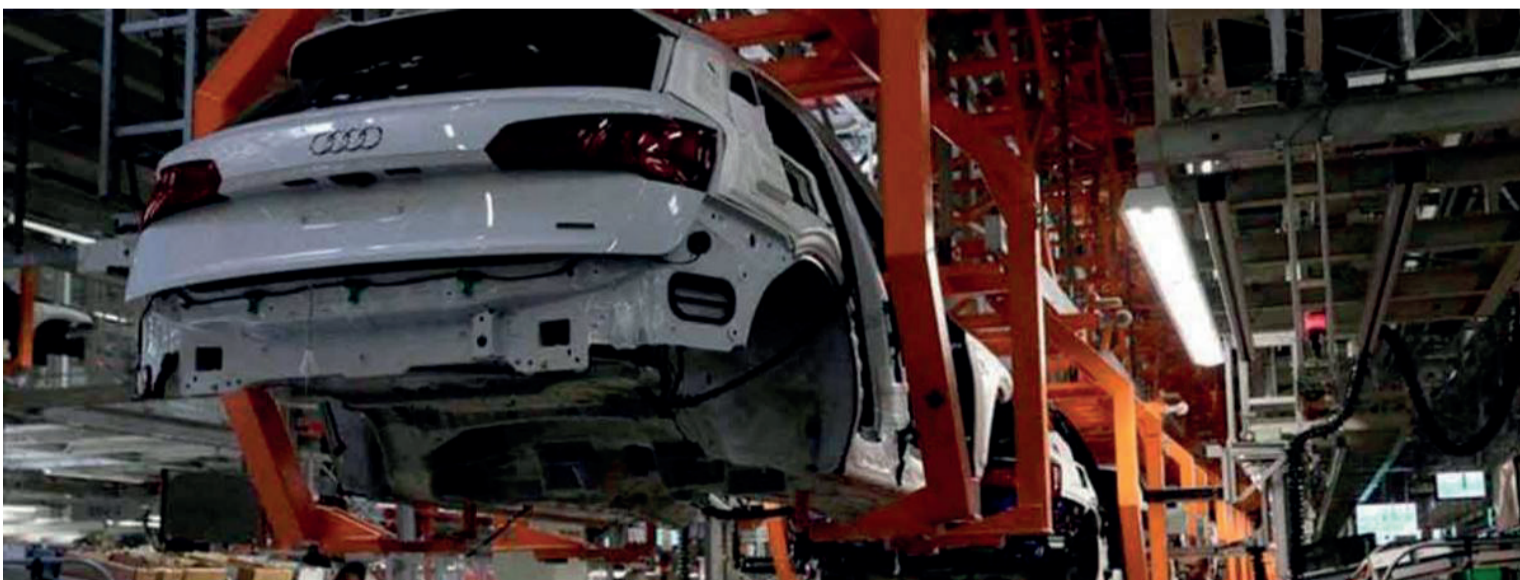

Puebla, Pue.- En el primer trimestre de 2024 se comercializaron en México 349 mil 752 vehículos ligeros, un crecimiento del 10.98 por ciento con respecto al mismo periodo del año previo, informó el INEGI.

En su registro de la industria automotriz de vehículos ligeros, el Instituto Nacional de Estadística y Geografía (INEGI), detalló que en marzo se comercializaron 124 mil 395 unidades, lo que representa un crecimiento del 4.7 por ciento con res-

pecto al mismo mes de 2023.

Durante estos meses reportados los vehículos más vendidos fueron: Nissan con 23 mil 531 unidades, seguido de General Motors con 17 mil 541 vehículos, Volkswagen con 10 mil 436 automotores y Toyota con nueve mil 91 autos y SUVs.

Por su parte KIA se ubicó en quinto sitio en ventas con ocho mil 505 vehículos, Mazda sumó siete mil 234, Chrysler seis mil 404 y MG cinco mil 15 automotores,

seguidos de Ford y Hyundai con cuatro mil 207 y cuatro mil 204 unidades.

Audi, por su parte, registró 942 vehículos comercializados en marzo.

Finalmente, destacar que las ventas trimestrales son las mejores en un mismo periodo en los últimos siete años, solamente por debajo del registro de los primeros tres meses de 2017, cuando se contabilizaron 378 mil 885 vehículos.

◉ALMA MÉNDEZ

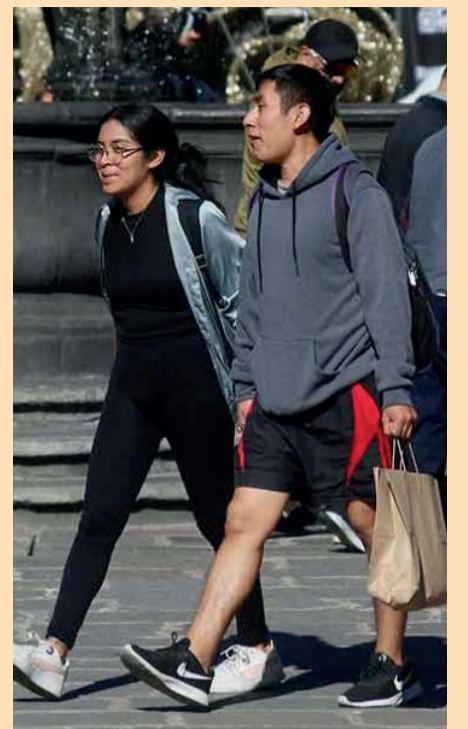

50% DE LA LISTA NOMINAL SON JÓVENES, PERO SON LOS QUE MENOS PARTICIPAN EN ELECCIONES: INE

Puebla, Pue.- Los jóvenes entre 18 y 39 años representan más del 50% de la lista nominal a nivel nacional, sin embargo, son los que tienen menor participación durante los procesos electorales, así lo dio a conocer Edgar Humberto Arias Alba, delegado del Instituto Nacional Electoral (INE), durante el evento titulado "Diálogos por la democracia" organizado por la Universidad Popular Autónoma del Estado de Puebla (Upaep).

Durante su participación, retomó los resultados del Latinobarómetro 2023, el cual mide el apoyo a la democracia, la indiferencia y el autoritarismo. Dentro de los datos analizados se descubrió que de los jóvenes entre 16 a 25 años, solo el 43% apoya la democracia, mientras que entre las personas de 61 y más años, sólo el 55% lo hace.

Expuso que la participación ciudadana a nivel nacional en 2018 alcanzó el 63%, mientras que Puebla estuvo 5 puntos por arriba en participación, poco más del 68%; pero en 2021 la participación bajó considerablemente. También se mencionó que hubo una mayor participación de mujeres que de hombres, pues de acuerdo con los datos de 2018, la mayor participación electoral se dio en el rango de edad de 45 a 59 años y fueron especialmente las mujeres de zonas no urbanas; la menor participación se centró en el rango de edad de 19 a 29 años.

Finalmente, durante el 2022, Puebla se ubicó en último lugar en el ranking nacional del Índice de Desarrollo Democrático con cero puntos, indicando un nulo desarrollo democrático. Pese a que este año hay una recuperación sustantiva de 0 a 3,496 puntos, ocupando el lugar 27, el delegado resaltó que estamos en un país y un estado donde el reconocimiento al valor del modelo democrático va en picada, y aunado a esto, la población en general está descontenta con los resultados de dicho modelo.

◉ALMA MÉNDEZ



SI PERDISTE EL NÚMERO DE IDENTIFICACIÓN DEL ALUMNO YA LO PUEDES VOLVER A TRAMITAR

Puebla, Pue. La Secretaría de Educación Pública del Estado de Puebla abrió la convocatoria para tramitar el Número de Identificación del Alumno (NIA), en caso de haber extraviado este documento.

A través de un comunicado en la cuenta oficial de esta dependencia estatal, se informó que la renovación se puede realizar en la Coordinación Regional Educativa (Corde), en cualquiera de las 19 sedes distribuidas en la entidad.

La Secretaría de Educación Pública menciona que, en caso de que existan dudas sobre como volver a tramitar el NIA, pueden comunicarse a través de las redes sociales oficiales, para más aclaraciones.

"Los padres de familia que por alguna razón hayan extraviado el NIA de sus hijos, pueden acercarse a la Corde más cercana a su domicilio para poder tramitarla y conocer los requisitos que necesitarán. Mayor información por inbox en nuestra página de Facebook", se lee en la publicación.

Cabe mencionar que el NIA es un documento de identificación escolar que otorga la Secretaría de Educación Pública (SEP) a todos los estudiantes mexicanos.

Este documento se asigna a toda la población estudiantil de México para incluirlo en el registro académico de la SEP, lo que le facilita la inscripción a los siguientes ciclos escolares.

Además, es exclusivo para cada alumno y está vigente durante todo el ciclo escolar. Es muy importante que los estudiantes cuenten con esta clave, debido que sirve para poder realizar todos los trámites administrativos y académicos. **•SILVINO CUATE**

Armenta pide al IEE investigar la entrega de tinacos azules

El candidato a la gubernatura por la coalición "Sigamos Haciendo Historia", Alejandro Armenta Mier pidió al Instituto Estatal Electoral (IEE) abrir una investigación sobre la repartición con fines electorales de tinacos azules en San Ramón por parte del Ayuntamiento de Puebla.

Armenta Mier reiteró que es evidente que la oposición, Partido Revolucionario Institucional (PRI), Partido Acción Nacional (PAN), Partido de la Revolución Democrática (PRD), y Pacto Social de Integración (PSI) están desesperados por utilizar dadas para comprar conciencias.

Dijo que esta práctica no solo está pasando en Puebla capital, sino también en demarcaciones que son gobernadas por Acción Nacional como en Cuautlancingo. "La autoridad municipal que se quiere reelegir -Filomeno Sarmiento en Cuautlancingo- está comprando las conciencias de los lugareños, lo importante es que los poblanos se den cuenta, que como él está en una campaña de propuestas".

LA "OPERACIÓN TINACOS" EN SAN RAMÓN SERÁ DENUNCIADA ANTE LA FEPADE Y EL IEE

Puebla, Pue. El partido Movimiento Regeneración Nacional (Morena) presentará una doble denuncia, ante la Fiscalía Especializada en Atención a Delitos Electorales del Estado de Puebla (Fepade) y el Instituto Electoral Estatal (IEE) por la entrega que hizo el Ayuntamiento de Puebla de tinacos "azules" en San Ramón en busca de beneficiar al candidato de la oposición a la gubernatura, Eduardo Rivera Pérez.

El coordinador de voceros de campaña de Alejandro Armenta, Rodolfo Huerta Espinosa, Leobardo Rodríguez, y el representante ante el IEE, Alfonso Bermúdez, aclararon que Morena no está en con-



tra de la entrega de programas sociales, como la oposición quiere hacer creer a los poblanos, pero si piden que se respete el proceso electoral para que se evite beneficiar a un candidato en específico a través de la entrega facciosa de apoyos.

Leobardo Rodríguez destacó "le Ley electoral prohíbe que la entrega de programas se haga con fines netamente electoral. El ayuntamiento no habló nada del programa 'Mas Agua Contigo' que tendría que corresponder a la entrega de tinacos con agua. Queremos que explique porque entregó tinacos azules en pleno procesos electoral", citó.

En materia administrativa detectaron inconsistencias, como la existencia de una convocatoria vigente del programa "Más Agua Contigo", lo que evidencia que la entrega de tinacos se está dando de manera ilegal.

Leobardo Rodríguez detalló que de acuerdo a las reglas de operación la compra de los tinacos repartidos ayer 2 de abril, fueron adquiridos en noviembre del 2023 por 2.4 millones de pesos, pero no existe una solicitud de una población

en riesgo para que se haga la entrega en pleno proceso electoral.

Además se tiene la sospecha de que esos tinacos coloso gris o beige fueron pintados de color azul, como uno de los partidos que respalda a Rivera Pérez en sus aspiraciones a la gubernatura de Puebla para este 2 de junio.

El representante de Morena ante el IEE, Alfonso Bermúdez, informó que ha la fecha se han presentado 14 denuncias contra el candidato a la gubernatura de Puebla de la coalición "Mejor Rumbo Para Puebla", Eduardo Rivera Pérez y 12 contra el abanderado de la misma coalición a la alcaldía de Puebla capital, Mario Riestra Piña, todos por actos anticipados de campaña.

Cabe hacer mención que la entrega de tinacos azules en San Ramón fue evidenciada por el candidato a la diputación federal por el Partido del Trabajo (PT), José Antonio López, esto el 2 de abril, un día después mitin que Rivera Pérez hizo en Azumiatla y donde los beneficiarios de este apoyo tenían que portar gorras como señal de que apoyaron al panista para adquirir su cilindro para agua. **•AURELIA NAVARRO**

AYUNTAMIENTO DENUNCIÓ A CANDIDATO MORENISTA POR EVITAR ENTREGA DE APOYOS MUNICIPALES

Puebla, Pue. El Ayuntamiento de Puebla dio a conocer que denunció a José Antonio López Ruíz, candidato a diputado federal de Morena, por obstaculizar la entrega de los Programas "Mejorando Tu Espacio" y "Mejoramiento Participativo de los Comités de Participación Ciudadana".

A través de un comunicado, se informó que, tras los hechos ocurridos en San Ramón, durante la entrega de los apoyos a cargo de la Secretaría de Bienestar y Participación Ciudadana, se presentó una denuncia.

Esto se realizó ante la Fiscalía Especializada en Investigación de Delitos Electorales del Estado de Puebla, en contra de José Antonio López Ruíz, ya que violentó a los beneficiarios, y exhibió sus datos personales, y difamó al Ayuntamiento de Puebla por un supuesto uso electoral de un programa.

La denuncia quedó asentada en la carpeta de investigación FGEP/EAT/ELECTORALES-I/000064/2024 y se aportaron videos en los que se observa al



candidato a diputado federal increpando a los beneficiarios.

Se describe que es falso que el Ayuntamiento de Puebla utilice recursos públicos con fines partidistas, ya que, la ejecución de los diversos programas so-

ciales, son competencia de la Secretaría de Bienestar y Participación Ciudadana.

Además, se encuentran apegados a los lineamientos emitidos para tal fin, así como a las disposiciones normativas en materia de blindaje electoral. **•SILVINO CUATE**

CIUDALIA
AGE 22

TU PROPIO OASIS URBANO
DEPARTAMENTOS EN PREVENTA
CIUDALIA.COM.MX

10 Fabulosas **LAS VEGAS** NEVADA
EN LA COMPRA DE TU NUEVA OFICINA

VIAJE A LAS VEGAS
PARA 2 PERSONAS
alhartina.mx

AGENDA TU CITA
22 26 99 64 20
APLICAN RESTRICCIONES*

Armenta planteó a empresarios un desarrollo económico para Puebla

Puebla, Pue. En su primer acercamiento con el sector empresarial de Puebla el candidato a gobernador por la Coalición Sigamos Haciendo Historia, Alejandro Armenta Mier, planteó la plataforma de gobierno y las estrategias que implementará en la entidad ante los representantes de diferentes sectores que integran el Consejo Nacional de Organismos Empresariales (COE).

César Bonilla Yunes, presidente del COE, destacó que con base en la inclusión que plantea Armenta Mier se establecen las bases que permitirán un mejor desarrollo económico para nuestro estado, así como la atracción de más y mejores inversiones que derivarán en la generación de empleos y riqueza para las y los poblanos.

Líder empresarial destacó que al hablar sobre Seguridad y justicia el candidato a gobernador fue puntual al mencionar que se implementarán acciones para garantizar la protección y el bienestar de los ciudadanos a través de 3 dimensiones como son: prevención, contención y reacción.

"También nos comentó que se trabajará en el fortalecimiento de las instituciones de seguridad y sus labores de inteligencia, se aplicará la mejor tecnología para



el combate a la delincuencia. Procurar siempre la justicia equitativa y el respeto a los derechos humanos. Y se fomentará la participación ciudadana y la coordinación entre las autoridades para crear comunidades seguras y pacíficas", refirió.

Finalmente, destacó que el aspirante busca promover el desarrollo económico equitativo, socialmente inclusivo y ambientalmente sostenible, adoptar políti-

cas así como prácticas que aseguren el acceso universal a los servicios básicos, el desarrollo económico y humano mientras se protegen nuestros recursos y se fomentará la participación activa de la sociedad civil para la construcción de un futuro más justo, próspero y respetuoso con el planeta, priorizando el bienestar de las generaciones presentes y futuras.

◦ALMA MÉNDEZ

CRECE NÚMERO DE ENFERMOS POR RESPIRAR LA CENIZA VOLCÁNICA

Puebla, Pue. La caída de ceniza del volcán Popocatepetl sigue presente, y con ello suma 140 pacientes atendidos por síntomas de Rinitis Alérgica, según lo informó la Secretaría de Salud del Estado.

Según esta dependencia, en las últimas 24 horas, en las 84 unidades médicas de las zonas otorgó servicio a nueve pacientes con síntomas de Rinitis Alérgica, provocada por el contacto con ceniza del volcán.

También se menciona que la calidad del aire en la zona metropolitana fue regular, al igual que en Atlixco, San Martín Texmelucan y Tehuacán este 3 de abril.

Por su parte, el Centro Nacional de Prevención de Desastres (Cenapred) reportó que en las últimas horas, el volcán Popocatepetl registró 91 exhalaciones y 207 minutos de temblor con registro de caída de ceniza en los municipios de Puebla capital, San Andrés y San Pedro Cholula, así como Amozoc.

El Semáforo de Alerta Volcánica permanece en Amarillo Fase 2.

◦SILVINO CUATE



EN LA RESURRECCIÓN, PEPE CHEDRAUI TRABAJARÁ CON LÍDERES AMBULANTES; PONDRÁ ORDEN

Puebla, Pue- El candidato a la alcaldía de Puebla capital por la coalición "Sigamos Haciendo Historia", Pepe Chedraui Budib acudió al 14° Festival Gastronómico y Cultural de la Memela en la junta auxiliar de La Resurrección, e informó que trabajará con los líderes ambulantes para poner orden a este sector que se aloja en el Centro Histórico, sin desaparecer su fuente de ingresos.

Pepe Chedraui destacó que todos los proyectos municipales y estatales que tiene en su agenda Alejandro Armenta Mier, candidato a la gubernatura por la misma coalición, están siendo encaminados en el mismo sentido.

Detalló que dentro de estos proyectos plantean seguir con los acercamientos

con quienes están al frente del comercio informal en la ciudad para explicarles que no se trata de eliminar su fuente de empleo, pero sí mejorar sus condiciones.

El candidato del partido Movimiento Regeneración Nacional (Morena) y partidos aliados adelantó que una de las opciones para lograr el ordenamiento comercial, sería llevar a este sector informal a los mercados municipales para que, primero, no pierdan su trabajo, y segundo para que estén en un lugar seguro, pero aún no hay nada definido.

Indicó que una de sus propuestas es la generación de empleo y en ese sentido seguirá manteniendo el diálogo con quienes encabezan este tipo de comercio, a fin de hacer crecer la economía en

la ciudad de Puebla, ya que no se trata de dejar a las personas sin empleo, pero tampoco que regresen a las calles.

De la situación de las juntas auxiliares como La Resurrección que demanda seguridad, Pepe Chedraui reiteró que contempla destinar un elemento de seguridad en el acceso principal de cada comunidad para que la respuesta de los policías sea inmediata ante un delito.

Cabe hacer mención que, al estar en La Resurrección, el morenista compartió la mesa con habitantes de esta región para degustar varias "gorditas", lo que fue bien visto por los lugareños quienes no dudaron en expresarle algunas porras como "Pepe Chedraui presidente".

◦REDACCIÓN

LA SSP ABRE LA CONVOCATORIA PARA QUE SE INTEGREN A LAS FILAS DE LA POLICÍA

Puebla, Pue- La Secretaría de Seguridad Pública del Estado de Puebla (SSP), emitió la convocatoria a personas en general, sin importar el sexo, para que se integren a las filas de la Policía Estatal Preventiva y Policía Estatal Custodio.

A través de un comunicado, se menciona que las personas interesadas deberán contar entre 18 y 40 años, estudios mínimos de educación Media Superior, disponer de tiempo completo para la capacitación, ajustarse a los lineamientos de orden y disciplina, así como tener disponibilidad para cambiar de residencia en el interior del estado.

Entre los beneficios que obtendrá el personal contratado se encuentran prestaciones de ley, seguro de vida, servicio médico, cursos de actualización y especialización, programa de estímulos y crecimiento profesional, por citar algunos.

La dirección para solicitar informes es 10 Poniente #906, col. Centro. Puebla, Pue, o los números 22 22 32 16 78 ext. 113. ◦SILVINO CUATE

Patricia Estrada y Juan Carlos Valerio moderadores de debate de candidatos a la gubernatura

Puebla, Pue- Patricia Estrada y Juan Carlos Valerio moderadores del debate que se realizará el 12 de mayo entre los tres candidatos a la gubernatura, por la coalición "Sigamos Haciendo Historia", Alejandro Armenta Mier; por "Mejor Rumbo Para Puebla", Eduardo Rivera Pérez y por Movimiento Ciudadano (MC), Fernando Morales.

Lo anterior fue confirmado por el representante del partido Movimiento Regeneración Nacional (Morena) ante el Instituto Electoral del Estado (IEE), Alfonso Bermúdez, tras reiterar que este encuentro será el 12 de mayo en el Complejo Cultural Universitario de la Benemérita Universidad Autónoma de Puebla (BUAP) a las 17:00 horas.

Bermúdez puntualizó que la definición de estos dos profesionales de la comunicación se hizo bajo consenso, entre los diez representantes del mismo número de partidos políticos, consejeros electorales y representantes de cada uno de los tres candidatos a la gubernatura.

Sobre el costo del debate, aclaró que tanto el partido Morena como sus representaciones desconocen qué tan cuantioso será el gasto, ya que esa es una de las responsabilidades que deberá cuidar el IEE.

Pero aclaró que, dentro del presupuesto que fue solicitado por el IEE para la realización del Proceso Electoral Concurrente 2023-2024, si está incluido el



recurso, del cual evitó referir a cuánto asciende.

"Solicite que las siguientes mesas, la cual será la próxima semana, sea solo técnica, para que los representantes dejen de tener participación porque nuestra obligación de condiciones generales ya concluyó".

Detalló que tanto la logística, horarios,

tiempos, ingresos, sorteo, seguridad y todo lo relacionado con el desarrollo de este único debate es responsabilidad del IEE.

ARMENTA LISTO PARA DEBATIR

La dirigente estatal de Morena, Olga Lucía Romero Garci-Crespo destacó que el candidato a la gubernatura de su partido, Alejandro Armenta Mier está listo para

participar en dicho debate.

A tiempo, tanto Morena como el Partido Verde Ecologista de México (PVEM) a cargo de Jaime Natale desestimaron que los candidatos de la oposición estén proponiendo varios debates, ya que esto solo refleja que tienen miedo y la poca preparación de hacer frente a estos temas. **•AURELIA NAVARRO**

“NO SE CONTEMPLA ALZA AL PASAJE” DENTRO DEL PROYECTO DE ELECTROMOVILIDAD, DICE ARMENTA

Puebla, Pue- El candidato a la gubernatura por la coalición "Sigamos Haciendo Historia", Alejandro Armenta Mier garantizó que dentro de su proyecto de electromovilidad para el estado de Puebla no se contempla alza al pasaje, como tampoco la generación de nuevos impuestos.

Armenta Mier destacó que uno de los objetivos que persigue de llegar a la silla de Casa Aguayo producto del proceso electoral del 2 de junio, es tener en Puebla un "transporte digno y adecuado".

Explicó que la intención es mantener ciertas unidades de transporte que cumplan con las características de movilidad, donde se pueda aplicar una inversión estatal para lograr la transición, de motor de combustión a eléctrico.

"Cada año mil unidades de transporte público van a lograr esta transición, cuando cuesta, 150 mil a 200 mil pesos, con ahorros y economía se puede, pero si seguimos con los gobiernos municipales de los moches nunca va alcanzar, si seguimos con los gobiernos que piensan en la privatización, nunca va a alcázar. No habrá alza al pasaje ni impuestos".

Alejandra Armenta dijo que está comprometido con los transportistas y en esa misma medida habrá un diálogo y compromiso para lograr en Puebla un transporte digno y adecuado, "estoy ya dialogando con ellos, con empresas que se dedican hacer esta transición de motor".



Una unidad nueva de transporte eléctrico cuesta hasta 1 millón 800 pesos, por eso se busca hacer esta transición de motor en unidades que ya se tengan y cumplan con las características que marque un estudio que está realizado en materia de movilidad.

Cabe hacer mención que, Alejandro

Armenta anunció que dentro de su planeación estatal contempla un proyecto para dos líneas de Cablebús, además de poner en marcha tres nuevas líneas del RUTA.

El Cablebús conectaría a la junta auxiliar La Resurrección con Casa Aguayo ubicada en el boulevard 5 de Mayo, y Ba-

rrio El Alto, mientras que el segundo sería de Carmelitas al Boulevard 5 de Mayo.

Mientras que, las tres líneas nuevas del RUTA intentan conectar Valsequillo en otras troncales para abastecer la alta demanda que existe hacia la Benemérita Universidad Autónoma de Puebla (BUAP). **•AURELIA NAVARRO**

Acortará Lalo Rivera las distancias con más y mejor infraestructura

EL CANDIDATO A GOBERNADOR POR EL PAN-PRI-PRD-PSI ANUNCIÓ LA CONSTRUCCIÓN DE 1,000 KILÓMETROS NUEVOS DE CARRETERAS Y CAMINOS.



Lalo Rivera, candidato a la gubernatura del Estado por la Coalición 'Mejor Rumbo para Puebla', arrancó gira en Francisco Z. Mena con la inauguración de la Casa de Campaña de Víctor Vargas, aspirante a la Presidencia Municipal.

En el evento anunció que dentro de 'Las 10 de Lalo' se construirán 1,000 nuevos kilómetros de caminos y carreteras, "esos caminos saca cosechas, que hacen falta en las comunidades que tiene 10, 30 años".

Rivera Pérez lamentó que el actual

gobierno prefiriera invertir 250 millones en arreglar un paso a desnivel en la zona metropolitana de Puebla y mil millones de pesos para el edificio del Congreso del Estado.

Por su parte, antes del corte del listón inaugural, Víctor Vargas recordó que gestionó ante el anterior gobierno estatal panista una Clínica de Salud que en la actualidad es un elefante blanco sin medicamentos y especialistas. De igual manera, solicitó el apoyo de Pemex, ya que es el municipio principal en producción de petróleo y no cuentan con su respaldo.

También señaló que existe un terreno de 4.5 hectáreas esperando por que se convierta en una universidad de la mano del trabajo en equipo entre Lalo Rivera como Gobernador y él como Presidente.

A lo que el abanderado a la gubernatura por el PAN, PRI, PRD y PSI se comprometió a que ningún joven se quede sin estudiar la universidad o el bachillerato.

Estuvieron en este evento la panista Lilianna Ortiz, Ricardo Cruz y Celis, candidato a diputado federal; y Paloma Goicochea, candidata a diputada local. **REDACCIÓN**

EL TEPJF DECLARÓ INVÁLIDO EL SEGUNDO INFORME SOBRE VIOLENCIA POLÍTICA PARA LA PROTECCIÓN Y DEFENSA DEL DERECHO A LA DEMOCRACIA EMITIDO POR LA CNDH

La Sala Superior del Tribunal Electoral del Poder Judicial de la Federación (TEPJF) invalidó y dejó sin efectos, por unanimidad de votos, el Segundo Informe sobre violencia política para la protección y defensa del derecho a la democracia, emitido por la Comisión Nacional de los Derechos Humanos (CNDH), con motivo de que los actos se relacionan directamente con la materia electoral.

Inconforme, el Partido Acción Nacional (PAN) impugnó el informe al considerar que, en su concepto, la CNDH carece de atribuciones para analizar, regular y vigilar los procesos electorales, ya que su función se centra en la investigación de violaciones graves a los derechos humanos.

En sesión pública presencial, la Sala Superior, a propuesta del magistrado Felipe Alfredo Fuentes Barrera, determinó que el informe emitido por la CNDH carece de validez y efectos jurídicos, porque no tiene atribuciones para conocer de asuntos en materia electoral o que sean de la competencia exclusiva de las autoridades electorales.

Al respecto, el pleno consideró que el segundo informe alude a cuestiones directamente relacionadas con la individualización de hechos ilícitos y atribución de responsabilidades en materia electoral que no corresponden a la competencia de la CNDH.

En consecuencia, se invalidó el segundo informe, se dejó sin efectos y se ordenó su retiro de la página oficial de la CNDH (SUP-JE-58/2024).

REDACCIÓN



Internet con **50 100 Megas**

de \$510 a solo **\$389** al mes, durante 3 meses.

\$50 adicional, de por vida, al domiciliar y traer tu línea.

INTERNET

Consulta términos, condiciones, velocidades promedio de descarga en hora pico e información legal en [laz.mx](#)

izz!

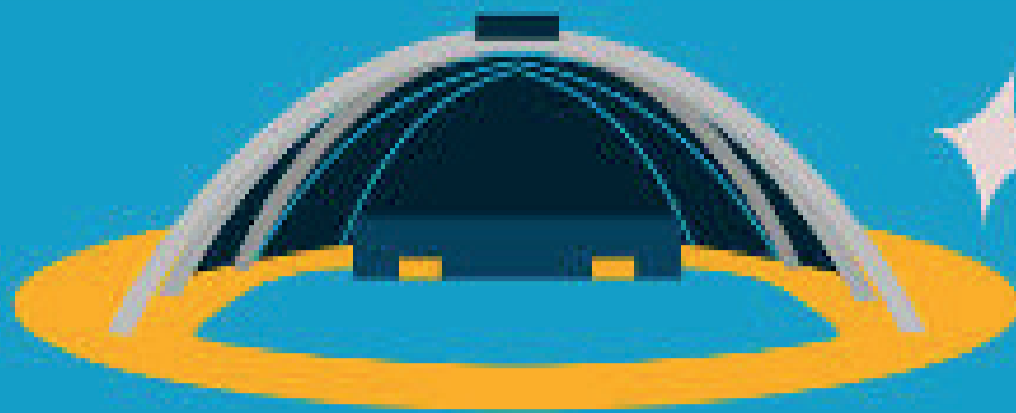
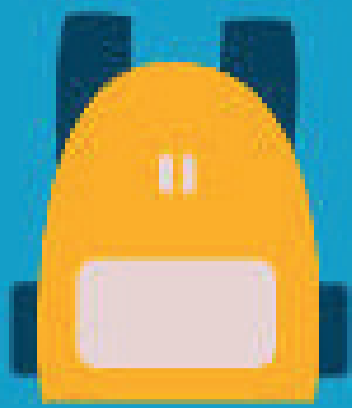

admisión24

Decide tu futuro

BUAP



admission.buap.mx

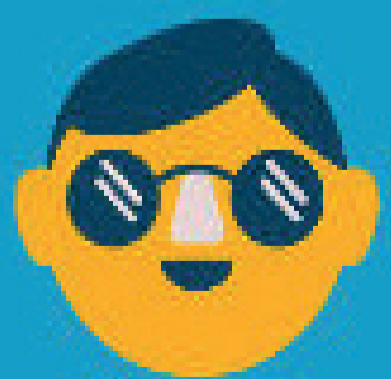

Afuera de gimnasio en Zavaleta, la influencer Vielka Pulido fue ejecutada; iban por su novio

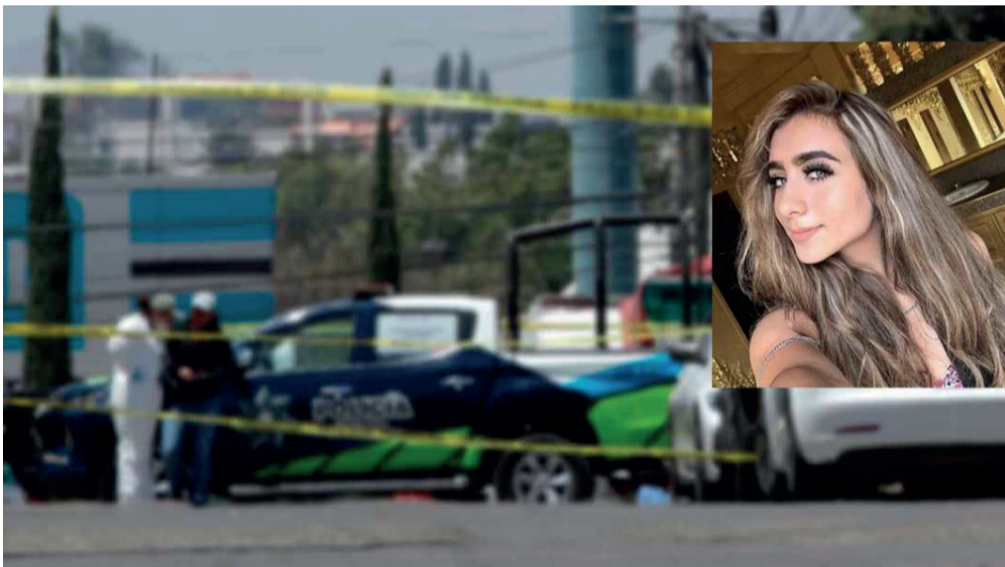

Ayer miércoles, la influencer Vielka Pulido fue ejecutada con su novio, al parecer fue un ataque directo en la calle San Judas Tadeo y Calzada Zavaleta, al salir de un gimnasio cuando sicarios atacaron a la pareja.

De acuerdo con los primeros reportes, los sicarios viajaban en dos automóviles de color gris, quienes atacaron a la joven pareja después de salir del gimnasio, posteriormente huyeron con rumbo desconocido.

En un Video que circula en redes sociales, se ve que la joven de 21 años y su acompañante, de 41, salieron del gimnasio Beats, cuando estaban a punto de retirarse a bordo de un vehículo de lujo de la marca BMW, les dispararon desde un auto en movimiento, después se ve al copiloto bajarse de la unidad y disparar nuevamente contra Vielka que quedó dentro del auto, y contra su novio que trató de escapar pero las balas lo alcanzaron.

Cabe resaltar que, Vielka Pulido era conocida en redes sociales en 2018, luego de estar envuelta en un escándalo por humillar a una joven y se conocía como "Lady Humilladora".

Por último, la zona fue acordonada por elementos de la Policía Municipal, por lo que se espera de que se haga el levantamiento de los cuerpos y se inicien las investigaciones para dar con los asesinos. **REDACCIÓN**

EL CHÓFER DE UN TRÁILER ESCAPA DE DELINCUENTES EN INTENTO DE ROBO SOBRE LA MÉXICO-PUEBLA

San Martín Texmelucan, Pue- Elementos de la Policía Municipal resguardaron al conductor de un tráiler, que fue víctima de un intento de robo en la México-Puebla, en el tramo de Texmelucan.

Los hechos se registraron cerca del acceso al Complejo Petroquímico Independencia, a la altura de la calle Veracruz, donde sujetos armados intentaron despojar al chófer de la pesada unidad, realizando disparos de arma de fuego.

Tras escapar de los delincuentes, el conductor fue auxiliado por elementos de la Policía Municipal.

Por último, trascendió que, durante el intento de asalto, el operador del tráiler habría sido herido de bala, sin embargo, no se ha confirmado.

CECILIA GALINDO

EN TLALANCALECA RETIENEN CAMIÓN DE BASURA; EXIGEN RETIRO DE TIRADERO CLANDESTINO

San Matías Tlalancaleca, Pue- Este miércoles, pobladores de San Francisco Tlálóc del municipio de San Matías Tlalancaleca, se manifestaron y retuvieron un camión recolector para exigir al Ayuntamiento el retiro de un tiradero clandestino habilitado en terrenos de cultivo.

Cabe mencionar que, Tlalancaleca y otros 17 municipios de la región realizaban el depósito de su basura en el relleno de Calpan cerrado el pasado 21 de marzo, debido a que varias poblaciones acusaron contaminación.

La molestia de los habitantes de esta comunidad radica en que no solo están llevando basura de Tlalancaleca, sino que además estarían depositando basura de otros lugares.

Además de que a estos desechos se les prende fuego, elevando así los niveles de contaminación.

Ante ello, este miércoles y tras el arribo del camión ejidatarios y vecinos le cerraron el paso y lo retuvieron, como medida de presión para hacer que alguna autoridad se hiciera presente, sin embargo, solo la Policía Municipal se hizo presente.

A este respecto, los ejidatarios y pobladores aseguraron que el problema inició hace tres semanas, sin embargo, no imaginaron que se estuviera trayendo basura de otros lugares.

La zona donde se ha hecho el depósito de los desechos colinda con la zona de Atotonilco comunidad del vecino estado de Tlaxcala.

En este sentido, exigieron a Óscar Anguiano, edil con licencia o a su suplente, resuelvan la problemática pues de lo contrario se tomarán otras medidas. **REDACCIÓN**

INCREMENTAN INCENDIOS PROVOCADOS EN PUEBLA; EN MENOS DE 24 HORAS VAN TRES CASOS



Puebla, Pue- Los incendios provocados siguen incrementando en el estado de Puebla, en menos de 24 horas se registraron 3 casos donde tuvo que intervenir personal de bomberos, para evitar mayores daños materiales.

El primer caso fue en la barranca de la unidad habitacional Rivera Anaya, el cual fue liquidado el fuego en su totalidad, dejando la zona sin riesgo para la población.

De acuerdo con la Coordinación de Protección Civil del Estado de Puebla, estos hechos fueron provocados por personas aledañas quienes pretendían tener un fuego controlado.

El segundo caso ocurrió en la colonia Loma Bonita Caleras, donde personal de esta Coordinación en conjunto con Bomberos del Estado y Protección Civil Municipal, sofocó el siniestro en la calle Los Pinos, esquina con la barranca, donde se

quemó la hierba, basura y arbustos.

Mientras que, el tercero fue al interior de una barranca en el Barrio de Chietla de la junta auxiliar de San Francisco Totimehuacán en la ciudad de Puebla, se informa que ya quedó sofocado por parte de Bomberos de la Secretaría de Seguridad Pública, los pobladores realizaron quema de carrizos la cual se salió de control, no hubo lesionados ni viviendas en riesgo. **SILVINO CUATE**



LO DE HOY te conecta

información **y** tendencias que debes conocer

LO DE HOY
es informarte al momento



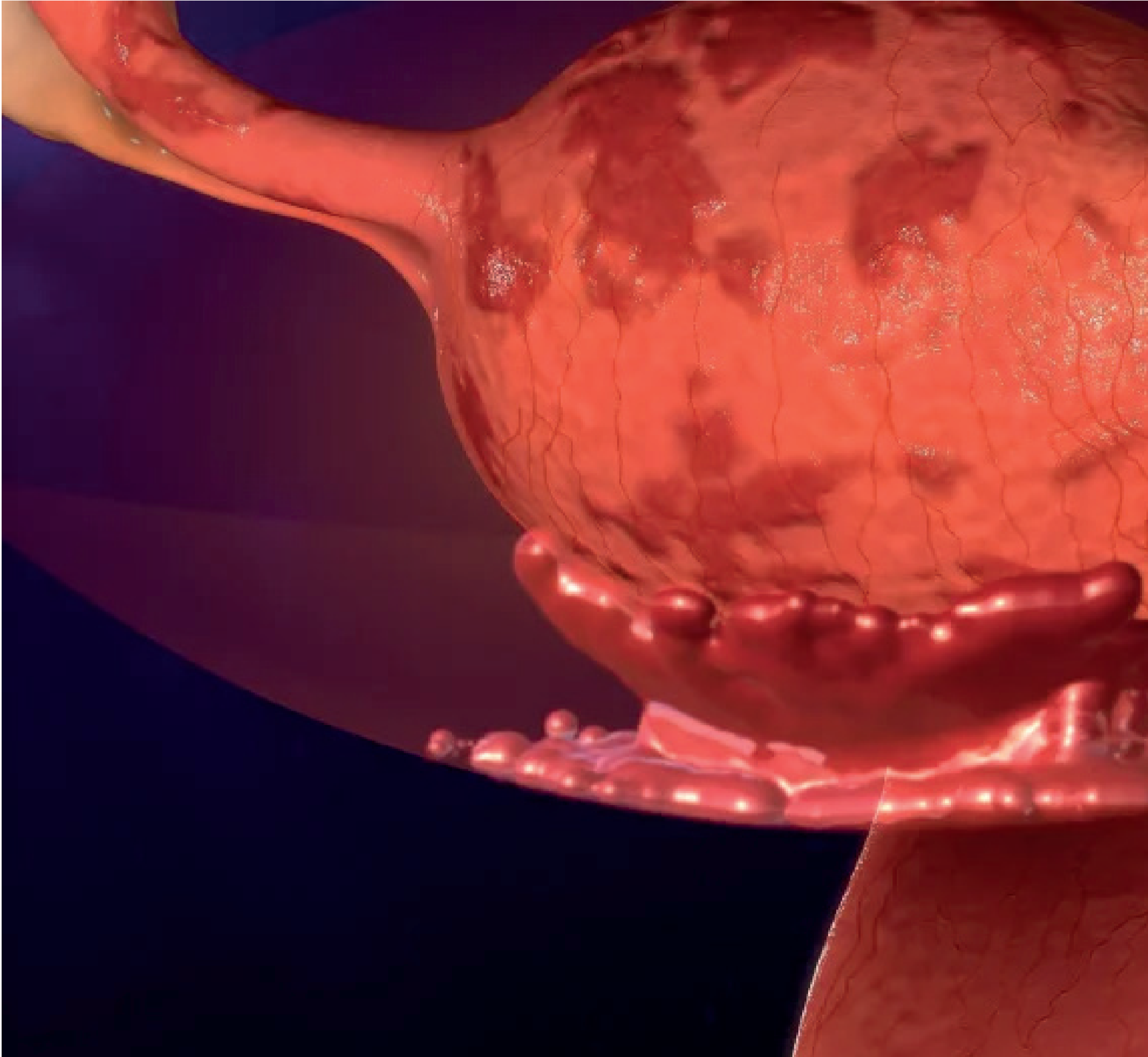

La endometriosis afecta aproximadamente a 190 millones de mujeres y niñas en edad reproductiva en todo el mundo, es decir, a cerca de 10 por ciento de este grupo poblacional, de acuerdo con la Organización Mundial de la Salud (OMS); hasta este momento no tiene cura, pero sí existen tratamientos para controlar el dolor que causa.

Este 14 de marzo se conmemora el Día Mundial de la Endometriosis con la finalidad de incentivar tanto a gobiernos como a organizaciones y población en general a invertir en los diagnósticos y cuidados de salud necesarios para combatir esta enfermedad.

La afección con frecuencia está acompañada de dolor. Se desarrolla cuando un tejido similar al que recubre el interior del útero crece fuera de este, explica a Newsweek en Español la doctora María Eloísa Lascari Muñoz, académica de la carrera de Médico Cirujano de la UNAM. La endometriosis constantemente afecta los ovarios, las trompas de falopio y el tejido que recubre la pelvis.

El dolor que causa la endometriosis surge frecuentemente durante los periodos menstruales. También puede generar problemas de fertilidad. No obstante, los tratamientos pueden ayudar a tener controlada la enfer-

medad y sus complicaciones.

“El tejido endometrial se comporta como lo haría el que recubre el interior del útero: se engrosa, se separa y genera un sangrado en cada ciclo menstrual. El problema es que crece en lugares donde no debería y no se va del cuerpo”, indica la Clínica Mayo.

La doctora Lascari Muñoz añade que cuando la endometriosis afecta a los ovarios se pueden formar quistes llamados endometriomas. La Clínica Mayo advierte que el tejido circundante puede irritarse y formar un tejido cicatricial. “También es posible que se formen bandas de tejido fibroso llamadas adherencias. Estas pueden causar que los tejidos pélvicos se peguen a los órganos”.

DOLOR Y SÍNTOMAS DE LA ENDOMETRIOSIS

Al inicio de la enfermedad el principal síntoma es un dolor en la pelvis. Aunque muchas personas sufren cólicos durante sus periodos, quienes viven con endometriosis suelen describir un dolor menstrual que es mucho peor de lo habitual. Es posible que el dolor empeore con el tiempo.

Los síntomas comunes de la endometriosis también incluyen dolor en la región lumbar y en el estómago. A su vez, otro término que designa los periodos menstrua-

les que provocan mucho dolor es “dismenorrea”.

La doctora Lascari Muñoz añade que el dolor también se hace presente durante las relaciones sexuales o después de estas. Además, se suman molestias al defecar o al orinar.

Durante el periodo menstrual las mujeres pueden padecer un sangrado excesivo. En ocasiones, puede que se produzca una menstruación abundante o sangrado entre dos periodos.

Otros síntomas pueden ser la fatiga, diarrea, estreñimiento, hinchazón o náuseas. Este tipo de reacciones son más frecuentes antes o durante los periodos menstruales. “La intensidad del dolor no necesariamente es un indicador de la cantidad o la extensión de la endometriosis en el cuerpo. Puede haber una cantidad pequeña de tejido que genera un dolor muy fuerte o puede haber mucho tejido afectado por la endometriosis que provoca muy poco dolor o nada de dolor”, según los expertos de la Clínica Mayo.

Sobre ello, la doctora Lascari Muñoz explica que “lamentablemente hay malos diagnósticos” que no evidencian la presencia de endometriosis en el cuerpo y, en ocasiones, la afección se descubre cuando no se consigue un embarazo



ENDOMETRIOSIS: cuando un diagnóstico tardío equivale a un dolor menstrual persistente

EL DOLOR QUE CAUSA LA ENDOMETRIOSIS SURGE FRECUENTEMENTE DURANTE LOS PERIODOS MENSTRUALES. TAMBIÉN PUEDE GENERAR PROBLEMAS DE FERTILIDAD.

BY EMMA LANDEROS MARTÍNEZ

o después de una cirugía vinculada a otra afección.

FACTORES DE RIESGO

Entre los factores que pueden aumentar el riesgo de padecer endometriosis se incluyen: no haber dado a luz, empezar a menstruar a una edad temprana, incluso, pasar por la menopausia a una edad avanzada.

A ello se suma: tener ciclos menstruales cortos, por ejemplo, de menos de 27 días, tener periodos menstruales abundantes que duran más de siete días, tener niveles de estrógeno más altos en el cuerpo o una mayor exposición durante toda la vida al estrógeno que produce el cuerpo, tener un índice bajo de masa corporal o tener una o más familiares con endometriosis; por ejemplo, una hermana, una tía o la madre.

CÓMO SE DIAGNOSTICA LA ENDOMETRIOSIS

La ecografía es la técnica básica que inicialmente apunta el diagnóstico de endometriosis. La imagen es relativamente típica: quistes ováricos con un patrón específico.

Estudios recientes señalan un incremento del marcador CA-125 en sangre en mujeres con endometriosis,

pero es inespecífico ya que no todas las mujeres con endometriosis sufren alteraciones en este marcador

.La laparoscopia es una técnica operatoria que permite observar el interior del abdomen. En pacientes jóvenes si el objetivo es la fertilidad, la pretensión es eliminar la enfermedad conservando todo el tejido sano que sea posible. En pacientes a partir de los 45-50 años, la propuesta es eliminar ambos ovarios para evitar la degeneración maligna.

TRATAMIENTOS CONTRA EL DOLOR DE LA ENDOMETRIOSIS

Aunque no se dispone de un tratamiento que cure la endometriosis, para aliviarla se prescriben distintos fármacos en función de la intensidad de los síntomas y del posible deseo de lograr un embarazo.

Para aliviar el dolor, con frecuencia se utilizan antiinflamatorios no esteroideos y analgésicos como el ibuprofeno y el naproxeno. También pueden ayudar a reducir el dolor medicamentos como los análogos de la hormona gonadolibérica y algunos anticonceptivos en distintas formas: píldoras anticonceptivas, dispositivos intrauterinos (DIU), anillos vaginales, implantes, inyec-

ciones y parches.

REPERCUSIONES SOCIALES, ECONÓMICAS Y DE SALUD PÚBLICA

De acuerdo con la OMS, la endometriosis tiene importantes repercusiones sociales, económicas y de salud pública. Puede disminuir la calidad de vida debido al dolor intenso, la fatiga, la depresión, la ansiedad y la infertilidad que puede causar.

“En ocasiones, el dolor es tan debilitante que impide ir al trabajo o la escuela. El dolor durante las relaciones sexuales debido a la endometriosis puede provocar la interrupción o la evitación del coito y afectar a la salud sexual de las mujeres o de sus parejas. Si se controlan los síntomas las personas afectadas podrán ejercer su derecho al más alto nivel de salud sexual y reproductiva, calidad de vida y bienestar general”.

Sin duda, es importante diagnosticar tempranamente la endometriosis y empezar un tratamiento eficaz, indica la doctora María Eloísa Lascari Muñoz. Empero, la OMS señala que en muchos lugares, como los países de ingresos bajos y medianos, la población tiene poco acceso a estos servicios. N

Tren Maya tiene 11 puntos de riesgo de colapso y hundimientos; obras en tramo 5 sur siguen pese a suspensión de juez

EL SEGMENTO MÁS FRÁGIL DE TODO EL TRAZADO DEL TREN MAYA CORRESPONDE AL TRAMO 5 SUR, DE ACUERDO CON LA COMUNIDAD CIENTÍFICA Y CON LA MANIFESTACIÓN DE IMPACTO AMBIENTAL.

POR: ORSETTA BELLANI

El ingeniero Víctor Hugo Martínez Rendón duró un año como coordinador de obras del Tramo 5 del Tren Maya. Renunció en enero de 2022, al considerar técnicamente inviable y ambientalmente insostenible la decisión de mover el trazado de la parte sur de este tramo, que va de Playa del Carmen a Tulum, desde el camellón central de la carretera federal 307 a la selva. Expuso su análisis en una carta a la Presidencia de la República y fue también recibido en Palacio Nacional, pero fue ignorado.

Unos meses después, en abril de 2022, los ejidatarios de Jacinto Pat, municipio de Tulum, lo invitaron a una reunión donde el gobierno presentó la Manifestación de Impacto Ambiental (MIA) del nuevo trazado del Tramo 5 Sur: ahora iba a pasar por sus tierras, que se encuentran arriba de un denso sistema de cenotes y cuevas subacuáticas cuyos techos son extremadamente frágiles.

“En la reunión presentaron la misma MIA del tramo antiguo, el que pasaba por la carretera, nada más le cambiaron el nombre”, dice el ingeniero Martínez Rendón, que inmediatamente se preocupó no sólo por los posibles impactos ambientales, sino también por la estabilidad de la obra. “El nuevo tramo pasa arriba de un terreno kárstico y por esto muy frágil, era necesaria una nueva MIA y un nuevo estudio de geotecnia para conocer la capacidad de carga del terreno. Decidieron no hacerlo porque tenían prisa de inaugurar la obra y el estudio se tarda aproximadamente año y medio”.

La falta de estudios motivó a un tribunal de Mérida a conceder la suspensión definitiva de las obras del Tramo 5 Sur. En enero de 2024, un juez exigió al gobierno federal que presentara los estudios geológicos, geofísicos y geohidrológicos, además de las bitácoras, memorias de construcción y todos los registros con los que cuente acerca de los cenotes, cavernas y cuevas de este tramo. El juzgado pidió también ser informado de los probables derrumbes y socavones que hayan ocurrido en este tramo y de las acciones que se aplicaron para atenderlas.

Pero durante un recorrido por el Tramo 5 Sur a finales de marzo pasado se puede constatar que la suspensión ordenada por el juez no se ha acatado: los taladros siguen perforando el suelo para poner los pilotes del viaducto, las excavadoras trabajan a pleno ritmo y los trailers cargados de material van y vienen.

EL TREN MAYA SE SOSTIENE EN UN SISTEMA DE CUEVAS SUJETO A COLAPSOS

La península yucateca está sostenida sobre una red de cuevas subacuáticas de unos mil 800 kilómetros, que representa su acuífero. De acuerdo con el grupo de hacktivistas Guacamaya, desde abril de 2020 el Fondo Nacional de Fomento al Turismo (FONATUR), entonces encargado de la construcción del Tren Maya, sabía que el megaproyecto iba a realizarse en un terreno kárstico sujeto a colapsos y hundimientos.

Esta preocupación fue expresada después en las seis Manifestaciones de Impacto Ambiental. “El nivel de peligro por karsicidad en la Península de Yucatán es en general muy alto, dado que se encuentra sobre una plataforma carbonatada que por su

naturaleza es susceptible a la disolución”, advierte la MIA de la Fase 1, que comprende los primeros tres tramos del Tren Maya.

“Se trata de un sistema totalmente embebido en agua que está todo el tiempo disolviéndose”, afirma Fernanda Lasés Hernández, profesora de la Universidad Autónoma de México (UNAM) y experta en ambientes kársticos.

“A causa de este proceso de disolución, de este proceso kárstico, el techo de la cueva puede llegar a una delgadez suficiente como para colapsar. Es así que se forman los cenotes”, afirma. “El Tren Maya generará vibraciones sostenidas que podrían ayudar a que las fracturas vayan aumentando, y eventualmente podría acelerar los procesos de hundimiento y colapso del terreno”.

POR QUÉ EL TRAMO 5 SUR ES EL MÁS FRÁGIL DEL TREN MAYA, SEGÚN ESPECIALISTAS

El segmento más frágil de todo el trazado del Tren Maya corresponde, de acuerdo con la comunidad científica y con la MIA, al Tramo 5 Sur.

Sus paredes blancas son porosas y rugosas, y sus rocas son tan frágiles que se vuelven polvo si se frota entre los dedos. En el techo de las cuevas Dos Balas y Oppenheimer, además de los hoyos abiertos por los taladros para poner los pilotes, recién se formaron huecos del diámetro de aproximadamente un metro que, de acuerdo con espeleólogos, fueron creados por las vibraciones de las obras.

En la entrada de la cueva Dos Balas hay una espesa grieta en la pared, como las que se forman en los edificios después de un terremoto, y en Oppenheimer hay estalactitas quebradas en el suelo y montículos de roca caliza que se desprendió del techo.

El área más crítica de este tramo se ubica un poco más al sur, entre el poblado de Chemuyil y Tulum: debajo de las vías se encuentra Sac Actun, el sistema de cavernas subacuáticas más extenso del planeta, donde en algunos puntos el techo de las cuevas tiene un espesor de medio metro.

“Los buzos reportan que llegan a escuchar el paso de los vehículos sobre la carretera cuando las cuevas intersectan con el trazo de esta, lo que puede dar una idea de lo delgada que puede ser la capa rocosa sobre la que se asienta actualmente la carretera”, dice la MIA sobre Sac Actun. Y el trazado del Tren Maya, que corre paralelo a la carretera unos kilómetros más selva adentro, se apoya en un suelo todavía más frágil.

El mapa señala 11 puntos del trazado del Tren Maya que, de acuerdo con las MIAs, tienen mayor peligro de colapsos o hundimientos.

El área del Tramo 5 Sur es definitivamente la que más preocupa, pero hay otros puntos que las MIAs clasifican como de riesgo de alto a crítico: se ubican a lo largo del Tramo 4, que va de Izamal (Yucatán) a Cancún; del Tramo 6, que atraviesa el sur de Quintana Roo; y en la intersección entre las vías del tren y el Anillo de Cenotes, una alineación semicircular de 99 cenotes formada por un meteorito que impactó con la Tierra hace unos 66 millones de años, y que cruza los Tramos 4 y 3.

Este mapa puede no ser exhaustivo, pues de acuerdo con la

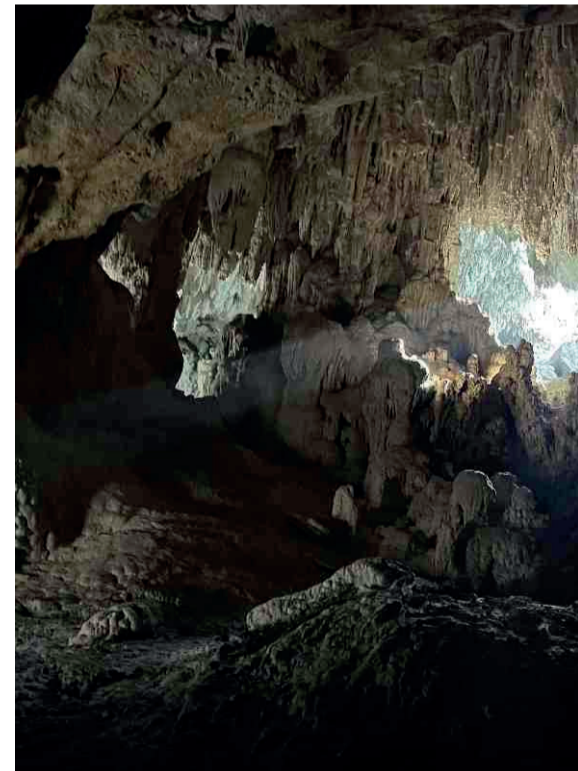

comunidad científica las MIAs presentan información insuficiente, que no permite evaluar el efecto real que las obras provocarán. En el caso, por ejemplo, del Tramo 5 Sur, se han redactado centenares de escritos que analizan sus carencias y contradicciones.

“A pesar de que los autores de la MIA aceptan el hecho de que hay una alta probabilidad de encontrarse con cuevas en la zona de construcción e impacto del proyecto, queremos enfáticamente señalar que los puntos de intersección que ellos estiman están siendo subvalorados”, afirma uno de los documentos que han sido presentados durante el proceso de consulta pública.

“ESTÁN INVENTANDO EN LA MARCHA” Durante la reunión que se llevó a cabo en



Jacinto Pat en abril de 2022, el ingeniero Martínez Rendón preguntó a los representantes de Semarnat y Fonatur cómo tenían pensado soportar las vías, los durmientes y el balasto del tren en el Tramo 5 Sur.

“Me dijeron que contemplaban hacer un terraplén de 3 metros de espesor. Les expliqué que el techo de las cuevas debajo de las vías es muy sutil y que se iba a fracturar con su peso”, recuerda el ex coordinador de las obras de este tramo.

Luego acudió a una reunión en las oficinas capitalinas de la Semarnat, donde se habló de construir en todo el tramo una loza de peralte armado de 60 metros de ancho por 60 centímetros de espesor. “Un suelo kárstico no aguanta una loza tan pesada, ustedes están inventando en la marcha”, les reprochó.

Unos meses después, en diciembre de 2022, el presidente Andrés Manuel López Obrador anunció la construcción de un viaducto como medida para proteger a las cuevas. “Una vez que hacen los estudios se llega a la conclusión de cuánto enterrar los pilotes para encontrar tierra firme, y se encontró a 25 metros”, dijo el presidente.

Sobre esta solución, el ingeniero Martínez Rendón ya había expresado su preocupación a un coronel. “Le dije que un terreno de este tipo es muy irregular y no puedes definir una profundidad común de los pilotes, pues el estrato sólido del terreno puede ser a 25 metros para un pilote y a 70 para otro. Me ignoraron nuevamente”, afirma.

Según Emiliano Monroy-Ríos, experto en geoquímica e hidrogeología del karst

de la Northwestern University, para saber si la base de los pilotes se encuentra en un suelo firme habría que realizar exploración geológica y geofísica para cada uno de ellos y presentar una Manifestación de Impacto Ambiental para cada cenoite o cueva intervenida.

El académico recuerda que en los últimos años se han registrado varios colapsos muy grandes en la carretera federal 307, que va de Cancún a Chetumal corriendo paralela al trazado de los tramos 5 y 6. “El asfalto tiene mucha flexibilidad, con las vías del tren la situación es más delicada, pues unas pequeñas subsidencias podrían desalinéarlas y causar un descarrilamiento”, dice Emiliano Monroy-Ríos.

Pero el ferrocarril de carga, que a partir de septiembre de 2024 debería de

empezar a correr a una velocidad de 100 km/h en las vías del Tren Maya, podría ejercer una presión todavía mayor en el suelo al ser que pesará 32.50 toneladas, casi el doble del convoy de pasajeros.

“Porque el peso de la carga, o sea el peso del convoy del tren, influye en las vibraciones que pueden generar desplomes de roca. La inercia de frenado es otro factor importante, siendo que el tren cuando frena también ejerce una gran fuerza”, contesta Monroy-Ríos.

“Si descarrilaran los vagones de pasajeros podría haber pérdidas humanas, si se tratara de un tren de carga lleno de hidrocarburos sería un desastre ecológico que podría tener consecuencias hasta económicas: podría ser el fin del destino turístico”.

EL TREN MÁS SEGURO DEL MUNDO, DICE GOBIERNO Y EMPRESA

El primero en afirmar públicamente que el Tren Maya iba a mover combustible fue el ex director de Fonatur, Rogelio Jiménez Pons. En 2018, en una entrevista con El Economista, dijo que en la región se gastan más de 10 mil millones de pesos por fletes de gasolina y que el ferrocarril hubiera permitido ahorrar mucho dinero.

La confirmación llegó años después, el 27 de febrero de 2023, cuando el general Óscar David Lozano Águila, director general de Tren Maya S.A de C.V, durante la rueda de prensa mañanera anunció que Pemex -que no contestó a una solicitud de entrevista- será su principal cliente.

“Transportaremos hasta un 80% de nuestra capacidad con Pemex”, dijo entonces. Afirmó también que el tren de carga dará rentabilidad al proyecto, subsidiará al convoy de pasajeros y que, en una fase de consolidación, podrá mover anualmente 5.4 millones de toneladas de mercancías. Es decir, más de 4.3 millones de toneladas de hidrocarburos al año.

“Si hubiera un accidente con el tren de carga lleno de hidrocarburos, éstos entrarían al acuífero en cuestión de horas”, afirma la doctora Fernanda Lases Hernández. “La roca kárstica los absorbería y los iría distribuyendo por goteo en el agua de las grutas. Estos contaminantes se expandirían por todo el acuífero de la Península y llegarían al mar”.

De acuerdo con el ingeniero Víctor Hugo Martínez Rendón, un estudio de análisis de riesgo tendría que prohibir la circulación de trenes cargados de explosivos o hidrocarburos. “Se debe poner un foco rojo, hay sustancias que el tren no puede transportar, sobre todo en el Tramo 5 Sur”, dice.

En la misma rueda de prensa donde anunció que el Tren Maya viajará cargado de carburante, el director de Tren Maya afirmó que la visión de la empresa es de “cero accidentes”.

“El Tren Maya cuenta con sistemas que van a garantizar que en el momento en que haya una interrupción en la vía, lo detectamos desde el centro de control y automáticamente el tren se detiene. No hay posibilidad de que se produzca un accidente”, dijo el general Óscar Lozano Águila.

En la misma ocasión la directora de Alstom, Maite Ramos Gómez, aseguró que el Tren Maya es el más seguro no sólo de México y América, sino del mundo entero. Sin embargo, un accidente ya se produjo: el 25 de marzo un vagón descarriló en el Tramo 3, a poco más de tres meses de su inauguración.

lodehoy

MÉXICO



LIVE

NOTICIERO

Con Miguel Ángel Crisanto

¡CONÉCTATE!

LUNES A VIERNES

14:00 HORAS



LA MEJOR INFORMACIÓN, LA MAYOR COBERTURA

BÚSCANOS EN TODAS LAS REDES SOCIALES COMO @LDHNoticias

