



UNIVERSITARIOS SERÁN INCLUIDOS EN PROYECTOS DE PUEBLA: EDUARDO RIVERA PÉREZ

Puntual

www.diariopuntual.com @diariopuntual MARTES 22.06.2021 AÑO 12 NO. 3146 PRECIO \$5

ESCRIBE



LA ALERTA DE LOS EU

Fernando A. Crisanto 4

MUNDO / PAG.10

Newsweek
EN ESPAÑOL

PARTE II

CULTURA: Sitios abandonados que vale la pena visitar

PAG.14

ANIMAL POLÍTICO

Casas de Emergencia: el primer resguardo seguro para mujeres que huyen de la violencia

POLITICA / PAG.7

Reabrirán a la circulación la 8, 10, 12 y 14 Oriente-Poniente pese a obras inconclusas

POLITICA / PAG.7

El regreso de los comerciantes al mercado Amalucan será de manera paulatina

ESTADO / PAG.4

Substancias tóxicas ya no llegarán a los ríos, podrían ser reutilizadas

REGIONAL / PAG.13

Granaderos y mujeres forcejean en la autopista a Atlixco

PUEBLA, LEJOS DE INMUNIDAD REBAÑO

El Estado de Puebla está lejos de lograr la inmunidad de rebaño contra el Covid-19, ya que, se necesita tener al 75% de la población inmune y apenas hay un 49.3%, así lo informó el secretario de Salud, José Antonio Martínez García, quien dijo que es importante reforzar la vacunación y las medidas sanitarias para prevenir los contagios.

PAG. 6

MACROSIMULACRO, POBLANOS PARTICIPAN Y DESALOJAN INMUEBLES DEL CENTRO EN 2 MINUTOS Y 15 SEGUNDOS



Ayer lunes se llevó a cabo el Macrosimulacro Nacional 2021, donde participó la entidad poblana, con el objetivo de fortalecer la cultura de prevención ante un sismo con magnitud 8.1. El Secretario de Protección Civil y Gestión Integral de Riesgos, Gustavo Ariza Salvatori, informó que en este 2021, el simulacro realizado en Puebla, el tiempo de evacuación en el Centro Histórico y las dependencias del Ayuntamiento de Puebla fue de 2 dos minutos con 15 segundos. ● Foto: Agencia Enfoque



Puntual

Miguel Ángel Crisanto
DIRECTOR GENERAL

Rita Sánchez
DIRECCIÓN REGIONAL

Dr. Rodolfo Antonio
Pérez Ramón
DIRECTOR JURÍDICO

Beatriz Notario
COORDINACIÓN DE DISEÑO

REPORTEROS
Puebla

Aurelia Navarro Niño
Josué Guzmán Tovar
Alma Méndez
Silvino Cuate

San Martín Texmelucan
Carolina Galindo

Amozoc-Tepeaca
José Vallejo Serrano
Octavio Sánchez Muñoz

José Manuel Sánchez Valencia
Tecamachalco
Fernando Castro
Ciudad Serdán

Cecilia Espinoza
San Martín Texmelucan

Sandra Vergara
Raúl Ortega
Sierra Norte

Paola Roche
Abacum Reyes Parra
Atlixco

Pablo Cortés Carrasco
SISTEMAS

FOTOGRAFÍA
Agencia ENFOQUE

ADMINISTRACIÓN
Y VENTAS
Ma. Rayo Morales
Alejandro Campos

Oficinas Puebla
14 Oriente No. 2803 Col. Humboldt. Puebla, Pue.
Teléfonos:
222. 2963953 ó 54

Correo electrónico:
diariopuntual@gmail.com

Certificado de Contenido EN TRÁMITE, Certificado de Licitud de Título EN TRÁMITE, Certificado de Reserva de Derechos de Autor al Uso Exclusivo del Título EN TRÁMITE
Impreso en INTRA COMUNICACIÓN S.C. 14 Oriente No. 2803, Col. Humboldt, Puebla, Pue. Teléfono 296 39 53/54.
Las opiniones vertidas en los artículos de colaboración son responsabilidad de sus autores. Prohibida la reproducción parcial o total del material informativo y fotográfico sin autorización expresa de Puntual, titular de todos los derechos.



Todo indica que los 114 días, que le faltan en el ayuntamiento a Claudia Rivera, serán un infierno. Comerciantes de Amalucan fueron ayer a reclamar a la Comisión Federal de Electricidad el corte de luz, pero ellos no quieren pagar, sino que lo haga el ayuntamiento de Puebla, eso se agrega a la suspensión de la renovación de su mercado que decretó el gobierno federal por "acciones políticas contra la obra", según mencionó en su comunicado del viernes.

El gobernador Luis Miguel Barbosa lamentó que la secretaría de Desarrollo Agrario, Territorial y Urbano haya cancelado las obras de remodelación en la capital, sin embargo, responsabilizó por un mal manejo del Ayuntamiento lo cual impidió que estos proyectos con recursos federales se pudieran concretar. "Yo lamento mucho todo esto que fue procesado de manera incorrecta, así lo voy a mencionar. Siempre atrae mucha opinión diversa, el arreglo de lugares de tanta tensión como lo son un zócalo, un parque, una plaza de armas y bueno, eso es en lo que quedó el arreglo del zócalo y ahora hay que terminarlo pronto, hay que hacerlo pronto hay que volver a poner las lajas inventariadas en su lugar", precisó.

La remodelación del mercado de Amalucan "fue planeada esa obra sin consenso de los comerciantes, fue diría yo manejada incorrectamente por la autoridad (municipal), y vino a dar al traste, desafortunadamente pues no se hizo lo correcto", subrayó. De aquí en adelante, todos los días, hasta el 15 de octubre, saldrán nuevos detalles en lo que la única responsable será Claudia Rivera Vivanco, para dañar sus aspiraciones futuras. Esto es el infierno.



El presidente Andrés Manuel López Obrador afirmó que su gobierno trabaja para sacar de la pobreza a millones de pobres y construir un a "nueva clase media", más humana, más fraterna y más solidaria. En Palacio Nacional, el titular dijo que se busca que millones de mexicano mejoren su vida, su trabajo, pero no que dejen de ver a los más necesitados, que no den la espalda a los que sufren, que estén politizados para que resistan campañas de manipulación que lanzan sus adversarios en contra de su gobierno. "Que no sean presa fácil de la manipulación de los grupos de interés creados, porque a ellos les conviene mantener el régimen de corrupción, injusticias y de privilegios, tiene que ser una gente

muy despierta y muy inteligente". "Muchas veces esto no tiene que ver con el nivel académico, hay quienes tienen licenciatura, maestría y doctorado y son susceptibles a la manipulación, hay eminencias... se van a dar cuenta como grandes luminarias, escritores famosos, están defendiendo a candidatos, candidatas de extrema derecha, algo increíble, y estamos hablando de escritores famosos, no grandes escritores". ¿Será?



El dirigente estatal del PRI, Néstor Camarillo, y la secretaria general, Isabel Merlo Talavera, se reunieron ayer con el gobernador Luis Miguel Barbosa en Casa Aguayo. A la reunión también acudió el próximo diputado local Jorge Estefan Chidiac.

Al salir de Casa Aguayo, Camarillo declaró que la reunión es parte de los encuentros que el mandatario ha sostenido con todos los partidos políticos. Sin detallar los asuntos que se abordaron, únicamente insistió que es momento de "construir" en favor del estado.



Puebla ha padecido 161 secuestros en lo que va del sexenio federal, y es la cuarta entidad con el mayor número de casos en el país. Alto al Secuestro señala que, de diciembre de 2018 a mayo pasado, se han registrado ese número de secuestro extorsivo, donde las víctimas son plagiadas para exigir a sus familiares un rescate.

Los casos documentados señalan que Puebla capital es el municipio con la mayor incidencia de este delito con 39 secuestros en ese período. Tehuacán y Huejotzingo reportan seis casos cada uno y Acatzingo y Tecamachalco aparecen con cinco, cada uno también. Alto al Secuestro coloca a Puebla en el cuarto lugar de incidencia por detrás de otras tres entidades la mayoría está en el centro del país como Veracruz, Estado de México, y Ciudad de México. Morelos, las cuales completan la lista de los cinco estados con más secuestros. Por eso, Estados Unidos tiene a nuestra entidad como un peligro para la llegada de estadounidenses como lo estableció su Departamento de Estado el jueves pasado.

RECONOCEN A NIVEL INTERNACIONAL A INVESTIGADORES BUAP POR MODELO DE PROTECCIÓN DE CULTIVOS

El proyecto obtuvo las distinciones de Futures Articles y Scientific Highlight Articles del American Institute of Physics, y derivó en tres artículos, el último publicado en Chaos: An Interdisciplinary Journal of Nonlinear Science

Phytophthora es un fitopatógeno que ataca diversas plantaciones y en Puebla ha causado pérdidas millonarias a productores de papa, chile y aguacate. Para su control, investigadores de Física y Agroecología de la BUAP, así como la tesis Diana Rosales Herrera, de la Facultad de Ciencias Físico Matemáticas, brindan una propuesta interdisciplinaria a partir de la teoría de percolación, para crear esquemas de cultivo que eviten o reduzcan su propagación en sembradíos sin la necesidad de utilizar agroquímicos.

Este trabajo conjunto dio origen a tres artículos, el último publicado en junio de este año en la revista Chaos: An Interdisciplinary Journal of Nonlinear Science, el cual recibió buenas críticas de la comunidad científica, reflejadas en dos galardones: Futures Articles y



Scientific Highlight Articles por parte del American Institute of Physics. El objetivo principal es modelar la dispersión del patógeno (Phytophthora) sobre una plantación, como un fenómeno de transporte que ocurre sobre un medio

aleatorio, esto con el objetivo de determinar las condiciones de susceptibilidad de las plantas, el porcentaje de suelo inoculado y la densidad de terreno sembrado necesario para garantizar una disminución en la propagación y sus posibles consecuencias.



IRMA ERÉNDIRA SANDOVAL SALE DE LA SFP; ROBERTO SALCEDO ENTRA EN SU LUGAR

Anuncia el presidente López Obrador que Irma Eréndira Sandoval sale de la Secretaría de la Función Pública; en su lugar entra Roberto Salcedo



NASA PRUEBA SISTEMAS SATELITALES DESARROLLADOS POR LA UNAM E IPN

La NASA envió a la ionosfera sistemas creados por miembros de la UNAM e IPN para probar tecnologías que luego se integrarán en satélites



"YO COMÍ PRIMERO EN LA MESA", LUPILLO RIVERA RESPONDE A CHRISTIAN NODAL

El cantante Lupillo Rivera volvió a desatar críticas por la respuesta que dio a Christian Nodal, quien se pronunció sobre el tatuaje que se tapó



ALUMNOS NO PROGRESAN CON CLASES A DISTANCIA, CONCLUYE ESTUDIO

La Universidad Goethe de Fráncfort, Alemania, concluyó que las clases a distancia producen en los alumnos un efecto similar al de las vacaciones de verano





Fernando A. Crisanto

DE LAS ANÉCDOTAS QUE SE CUENTAN

Adiós señora Akerman, adiós.

A dos años y medio de haber asumido el cargo, Irma Eréndira Sandoval de Akerman dejó la Secretaría de la Función Pública. El presidente Andrés Manuel López Obrador anunció ayer que será sustituida por Roberto Salcedo Aquino, subsecretario de Fiscalización y Combate a la Corrupción.

Desde el 13 de mayo, López Obrador informó que valoraría la posibilidad de un cambio en esa dependencia, tras pasar las elecciones.

El presidente reconoció que ha trabajado bien con el equipo que tiene, pero no descartó ajustes.

“¿Está usted planeando un cambio en Función Pública o está firme ella?”, se le preguntó.

“Estamos gobernando bien, estamos avanzando como equipo y ya veremos hacia adelante”, respondió.

Integrantes del Gobierno federal y de la dirigencia nacional de Morena aseguraron que la salida de Sandoval de Akerman pudo estar motivada, en parte, por el conflicto interno que provocó su hermano, Pablo Amílcar Sandoval, durante la selección del candidato a la gubernatura de Guerrero.

Las fuentes aseguraron que, desde Palacio Nacional, se atribuye al ex delegado federal el escándalo que envolvió al senador Félix Salgado Macedonio, acusado de violación y abuso sexual. Durante su gestión, la señora Akerman estuvo involucrada en diversos escándalos relacionados con sus bienes inmobiliarios, la tardanza para informar sobre su contagio de Covid-19 y la exoneración del director de la CFE, Manuel Bartlett.

Salcedo Aquino es licenciado en Ciencias Políticas y Administración Pública por la UNAM y maestro en la Facultad de Estudios Profesionales Acatlán de la UNAM, fue subsecretario y secretario de distintos gabinetes, en especial, el sexenio de Ernesto Zedillo, neoliberal, pues.

¿Qué dirá ahora John Akerman, uno de los principales cruzados de la 4T, del despido de su esposa?

Pronto lo sabremos.

fcrisanto00@yahoo.com.mx

Twitter @fercrisanto

Facebook: Fernando Alberto Crisanto

El pasado 17 de junio de 2021, la Embajada de los Estados Unidos en México actualizó su sistema de alertas para prevenir a sus ciudadanos respecto a los riesgos de viajar a los 32 estados de la República.

Los estadounidenses poseen un entramado muy completo que les permite identificar en tiempo real los problemas a los que se enfrentarían sus viajeros en una entidad mexicana específica.

Las alertas son cruciales para que un viajero con pasaporte de la Unión Americana decida ir o no a un estado de la República Mexicana, máxime en estos momentos en que se ha cruzado la pandemia del Covid-19 con la inseguridad extrema.

El sistema de alertas es, respetando las distancias, como la lógica de las Calificadoras de Valores.

Si se incrementa el nivel de riesgo, bajarán los viajeros a ese lugar; si se reduce la calificación negativa, aumentarán los turistas y aquellos interesados en negocios.

Pues, el 17 de junio pasado, Estados Unidos incrementó el grado de riesgo para el estado de Puebla, en los términos siguientes:

“Estado de Puebla: mayor precaución. Sea más cauteloso debido a la delincuencia y el secuestro. La actividad criminal y la violencia pueden ocurrir en todo el estado. LPR han sido víctimas de secuestro. No hay restricciones de viaje para Empleados del Gobierno de los Estados Unidos”.

LPR se refiere a “Lawful Permanent Residents” o ciudadanos estadounidenses residentes en la entidad.

Por más esfuerzos que se hagan y que los chiapanecos ya no estén manejando la Seguridad en Puebla, hay una percepción que no será fácil cambiar. Se necesitan hechos, un clima social positivo y garantías de paz para quienes vivimos aquí o pasan por la entidad.

De inmediato se requieren acciones para mejorar drásticamente la percepción de seguridad, porque si no se hace así, habrá menos viajeros, tanto de negocios como turistas en la ciudad de Puebla y el resto del territorio del estado, considerando que esa calificación también la toman en cuenta los viajeros procedentes de otros países.

Lo que no se haga pronto en ese sentido, tendrá más costos sociales, económicos y políticos. Al tiempo.

Cerca de 40 mil trabajadores afiliados a la CTM han sido afectados por los paros técnicos automotrices

Cerca de 40 mil trabajadores provenientes de 25 empresas afiliadas a la CTM, han sido afectados por los paros técnicos en las empresas de autopartes, donde se ha llevado el esquema de paros escalonados, pues depende de la necesidad de cada una de ellas, declaró el delegado de la Federación de Trabajadores de Puebla CTM, Luis Javier Silva Islas.

El delegado Cetemista, mencionó que muchas de las empresas no dependen de un solo contrato, sino que existe contacto con otras que ayudan a no parar totalmente la producción.

Explicó que el esquema de los paros es que varias de las empresas prefieren agotar el sistema de vacaciones, otras tienen el esquema de irse al 50 por ciento de su salario. Dijo que al iniciar la pandemia sí hubo despidos, pero en este momento, ya no los hay pues ha habido una recuperación y se espera que así siga.

Aclaró que, si bien recibieron su pago de utilidades en tiempo y forma, por lo que advirtió que en el siguiente año sí habrá problemas para entregar esta prestación. ● ALMA MÉNDEZ



Marketing digital, servicio más socorrido durante campaña electoral: Canacintra

El vicepresidente del sector de la Cámara Nacional de la Industria de la Transformación en Puebla (Canacintra), Héctor Julián López Dorantes, dio a conocer que el durante las campañas de este 2021, el servicio de marketing digital fue el rubro más demandado por los candidatos, el cual obtuvo el 50 por ciento de los pedidos.

Asimismo, le siguieron los servicios de diseño con el 17 por ciento; producción de lonas con el 15 por ciento; producción de promocionales con el 7 por ciento; servicios de estudio de mercado con el 4%; servicios de callcenter y sms con el 3 por ciento; producción de jingles y perifoneo 3 por ciento y servicio de analítica web con 1 %.

López Dorantes, señaló que más de 40 empresas del sector de artes gráficas, marketing y comunicación aumentaron en un 44 por ciento sus ventas por las campañas del pasado proceso electoral, por lo que es el principio de una recuperación paulatina de la economía del rubro gráfico, que desde hace más de un año se vio afectado por la pandemia del Covid-19.

● ALMA MÉNDEZ

Sustancias tóxicas ya no llegarán a los ríos, podrían ser reutilizadas

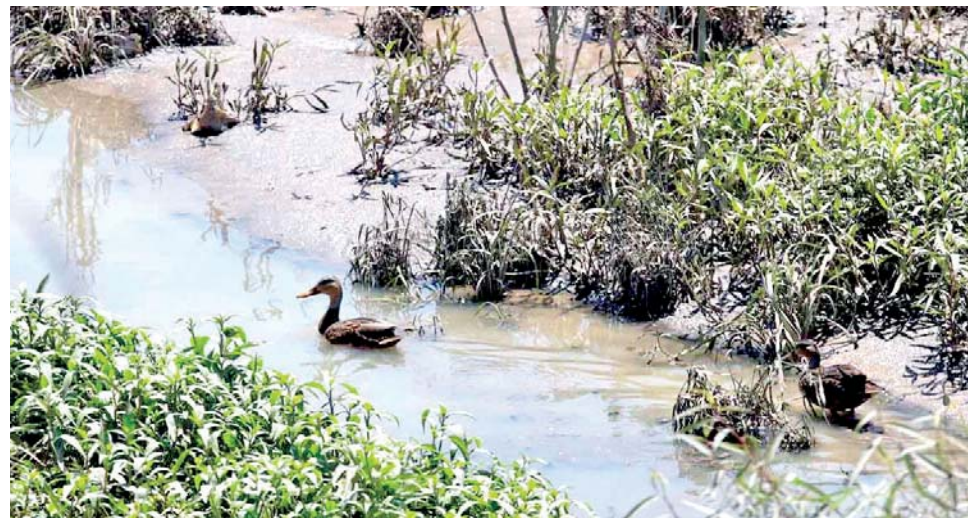

Existen algunas fábricas que cuentan con plantas tratadoras que reciben sucia el agua y la devuelven más limpia al río Atoyac, preciso Rueda Espinosa

que tienen estas industrias, obviamente no son todas”, dijo.

Aseguró que los municipios contaminan más el río Atoyac que las mismas industrias, debido a que las industrias se encuentran más reguladas, a diferencia de los primeros que nadie los vigila y no cumplen una sola norma.

En conferencia de prensa virtual, el representante de la Canacintra explicó que el agua que llega a Puebla de este caudal ya viene contaminada desde Tlaxcala.

Rueda Espinosa precisó que existen algunas fábricas que cuentan con plantas tratadoras que reciben sucia el agua y la devuelven más limpia al río Atoyac.

“Las industrias son señaladas muy cómodamente por los ayuntamientos de ser las que más contaminan, cuando la mayor contaminación, por mucho, son los municipios, por mucho, más que las industrias”, finalizó. ● ALMA MÉNDEZ

El presidente de la Cámara Nacional de la Industria de la Transformación (Canacintra), Luis Espinosa Rueda, mencionó que ya realizan un trabajo en conjunto con la Secretaría de Medio Ambiente, Desarrollo Sustentable y Ordenamiento Territorial, donde se pretende evitar que sustancias que se pueden reciclar lleguen a los ríos, como aceites quemado tanto de restaurantes como talleres mecánicos, pues estos se pueden reutilizar en algunos hornos como combustible, además de que se plantea la creación

una norma en ese sentido a nivel estatal.

Espinosa Rueda consideró que al mismo tiempo se tiene que trabajar para terminar con la clandestinidad con la que algunas empresas, que afirmó no forman parte de la Canacintra, arrojan sus aguas sin tratamiento.

“Ciertamente hay empresas que no tienen esta ética y que lo hacen, y se tienen que identificar y se tienen que sancionar. Eso es algo que lo vemos, de pronto llega el río rojo, azul, negro y esa es una muy poca civilidad y poca ética



Macrosimulacro, los poblanos participan y desalojan inmuebles del centro en 2 minutos y 15 segundos

Ayer lunes se llevó a cabo el Macrosimulacro Nacional 2021, donde participó la entidad poblana, con el objetivo de fortalecer la cultura de prevención ante un sismo con magnitud 8.1.

El Secretario de Protección Civil y Gestión Integral de Riesgos, Gustavo Ariza Salvatori, informó que en este 2021, el simulacro realizado en Puebla, el tiempo de evacuación en el Centro Histórico y las dependencias del Ayuntamiento de Puebla fue de 2 dos minutos con 15 segundos.

Ariza Salvatori, dijo que este ejercicio es atípico, pues se realiza este tipo de simulacro para que todos se preparen ante la pandemia y aun así aparte de ello aún puedan ocurrir otro tipo de desastre natural.

Señaló que las 69 alarmas del Sistema de Alerta Sísmica se activaron en el municipio: 10 en instituciones de gobierno, 35 en instituciones educativas, cuatro en instituciones privadas, nueve en hospitales, dos en terminales de autobús (Capu y Paseo Destino), cuatro en medios de comunicación y cinco del Sistema Centinela (puente negro, puente de México, La Hacienda, San Bartolo y Agua Santa).

En este ejercicio participaron 60 elementos de Protección Civil municipal para evaluar el ejercicio del simulacro principalmente en el Centro histórico, Agua Santa, San Bartolo, La Hacienda, Capu, Paseo Destino, Puente Negro, Puente de México, edificios de gobierno y hospitales.

En esta ocasión, se registraron dos mil 837 inmuebles en la ciudad de Puebla para participar en este Primer Simulacro

Nacional 2021 a favor de la cultura de la prevención, para mantener a la población preparada ante cualquier situación de emergencia.

En su oportunidad la presidenta de Puebla, Claudia Rivera Vivanco, aseguró que en temas de protección civil es algo en lo que se tiene que trabajar de manera constante, pues tanto en los hogares y centros de trabajo se debe de estar preparados ante este tipo de situaciones, así como saber realizar una evacuación en caso de sismo.

Rivera Vivanco mencionó que en los espacios se encuentran los puntos que son seguros, donde en caso de una emergencia se pueda resguardar, hacer el repliegue y el conteo, para posteriormente recibir las recomendaciones de la autoridad.

Cabe señalar que el gobernador también participó desde Casa Aguayo en el simulacro.

Lo mismo sucedió con comerciantes, empresas, hospitales y oficinas, quienes se sumaron a dicho ejercicio en diversos puntos de la capital de poblana.

PIDEN CIUDADANOS MAYOR SERIEDAD AL REALIZAR SIMULACROS PUES ES PARA PREVENIR DESGRACIAS

Poblanos que participaron en el Macrosimulacro, que se realizó en diversos puntos de la Ciudad de Puebla, mediante la hipótesis de Sismo de 8.1 en Papayo, Guerrero, coincidieron en que hace falta más cultura de la prevención, pues mien-

tras unos lo toman como un tiempo para sociabilizar y otros lo toman como un juego, pues ya se sabía que habría este ejercicio preventivo, incluso nunca soltaron su celular.

En su opinión Ramón Ortigoza compartió a Lo de Hoy, que si bien el simulacro funcionó muy bien hizo falta que las alarmas sísmicas deben de apoyarse o reforzarse, con las sirenas de las patrullas, ya que no existen suficientes en Puebla, ya que con esto se estaría acostumbrando a las personas a un sonido y acción real e inmediata.

“Yo creo que se debe de reforzar, no nomas para que se luzca la patrullita, aquí no se tiene aún la infraestructura, para tener una alarma en cada esquina o cada dos calles, por eso es que deberían ocupar las patrullas como apoyo, de otro modo una desgracia como se evita o se previene”, señaló.

Por su parte Fanny Morales, dijo que hacen falta realizar más simulacros, para hacer conciencia de lo que puede llegar a pasar, pues muchas de estas salidas son para tomarse un café, a realizar un trámite pendiente o socializar, pero nada en serio.

“Hace falta realizar más simulacros para tener conciencia de lo que puede llegar a pasar, porque muchos lo toman como la salida al café, a un trámite, sociabilizar”, acotó.

José Luis Martínez, declaró que los ciudadanos no se encuentran preparados, pues los nervios en el momento de un movimiento telúrico, los nervios son los



Ayuntamiento de Puebla y gobierno del estado participaron en simulacro nacional

Autoridades del Ayuntamiento de Puebla y del gobierno del Estado participaron en el Macro Simulacro Nacional que se realizó este 21 de junio.

En el caso del gobierno de Puebla se informó que para fomentar entre los poblanos la prevención ante cualquier desastre natural, las dependencias del Estado se suman al simulacro en un caso hipotético de sismo con magnitud de 8.1 grados en la escala de Richter.

Mientras que por el Ayuntamiento de Puebla, el secretario de Protección Civil, Gustavo Salvatori, detalló que las mil personas que evacuaron son entre trabajadores del ayuntamiento de Puebla, así como personal del comercio formal.

Agregó que este simulacro nacional fue atípico ante la pandemia sanitaria y en el caso de la capital por qué se tiene cerrada la plancha del zócalo.

Por su parte, la alcaldesa de Puebla, Claudia Rivera hizo un llamado a la cultura de la prevención y seguir las recomendaciones. ● SILVINO CUATE

que hacen reaccionar.

“Ahorita porque sabíamos que once treinta iba a realizar el simulacro, pues uno baja de manera ordenada, porque no va a pasar nada, pero en una contingencia los nervios siempre juegan en contra.”

Finalmente, Miguel Santos, opinó que este tipo de ejercicios están diseñados para prevenir una desgracia, pero aseguró que se tiene que mejorar pues hay que estar prevenidos y alerta.

● ALMA MÉNDEZ



FOMENTAR LA PREVENCIÓN

Como parte del primer Simulacro Nacional 2021, las sedes del Congreso local, el Tribunal Electoral del Estado de Puebla (TEEP), y el Instituto Estatal Electoral (IEE) se sumaron a este ejercicio que dio cuenta de un movimiento aparente de 8.1 grados con epicentro en las costas de Guerrero.

Alrededor de las 11:30 horas, se activaron los protocolos de seguridad tanto en el edificio de la 5 Poniente como en la sede alterna del Mesón del Cristo ubicada en la 8 Poniente, con un total de 350 hombres y mujeres que laboran en las áreas administrativas, seguridad, intendencia entre otros, en un tiempo de 2 minutos con 56 segundos.

Por su parte, el IEE destacó la importancia de

realizar este tipo de ejercicios porque suman a la cultura de prevención, y disminución de riesgos ante situaciones reales.

Por su parte, el magistrado Adrián R. Perdomo confirmó que todo el personal activo en el tribunal se integró al simulacro, abandonando las instalaciones siguiendo las instrucciones del personal capacitado, y tratando de mantener tanto la seguridad como la sanidad.

De acuerdo al Centro de Instrumentación y Registro Sismo A. C. Sistema de Alerta Sísmica México, para Puebla, este simulacro de ondas fue detectado 77 segundos antes del movimiento de 8.1 grados con epicentro en las costas de Guerrero ● AURELIA NAVARRO

Puebla lejos de llegar a la inmunidad rebaño



El Estado de Puebla está lejos de lograr la inmunidad de rebaño contra el Covid-19, ya que, se necesita tener al 75% de la población inmune y apenas hay un 49.3%, así lo informó el secretario de Salud, José Antonio Martínez García, quien dijo que es importante reforzar la vacunación y las medidas sanitarias para prevenir los contagios.

Explicó que el estudio que se hizo se denominó "Detección cualitativa de anticuerpos IGG e IGM del virus Sars-Cov-2 en la población no vacunada".

El funcionario estatal señaló que este análisis se hizo bajo criterios de in-

clusión y abarcó a poblados mayores de 15 años que no tienen la vacuna contra el virus, ni tuvieron contacto directo con alguna persona que se contagió de Covid-19.

Agregó que la población estudiada fueron estudiantes de educación superior, dos grupos religión, jardín de niños, y dos grupos de trabajadores del sector salud que no estuvieron en las áreas destinadas a pacientes con el virus.

Dijo que la dependencia a su cargo realizó mil 296 muestras solo en la capital, y 304 salieron positivas, lo que

equivale al 23.46 por ciento.

"Esta cifra nos dice que el 23 por ciento de las muestras por cesadas nos resultados casos positivos, por lo que aún está lejos de alcanzar lo que se conoce como inmunidad de rebaño", pronunció.

Indicó que en la capital han sido vacunadas 396 mil 323 personas que corresponden al 20.19% de la población. Por ello al sumar ambas variantes entre la población con anticuerpos y la vacunada se alcanza casi un 50% de inmunidad, que aún está lejos del 75% deseado para terminar con la pandemia. ● SILVINO CUATE

OBRAS CANCELADAS POR SEDATU FUE POR EL MAL MANEJO DEL AYUNTAMIENTO

El gobernador Miguel Barbosa Huerta lamentó que que la Secretaria de Desarrollo Agrario, Territorial y Urbano (SEDATU) haya cancelado las obras de remodelación en el municipio de Puebla, sin embargo señaló que hubo un mal manejo del Ayuntamiento que impidieron que estos proyectos se pudieran concretar.

El mandatario poblano dijo que los proyectos de remodelación siempre

generan diferencias, por ello las autoridades tienen que saber manejar estas situaciones.

"Yo lamento mucho todo esto que fue procesado de manera incorrecta, así lo voy a mencionar. Siempre atrae mucha opinión diversa, el arreglo de lugares de tanta tensión como lo son un zócalo, un parque, una plaza de armas y bueno, eso es en lo que quedó el arreglo del zócalo y ahora hay que ter-

minarlo pronto, hay que hacerlo pronto hay que volver a poner las lajas inventariadas en su lugar", dijo en conferencia de prensa.

El titular del Poder Ejecutivo señaló que las obras fueron planeadas sin consenso por parte de los comerciantes, y el Ayuntamiento no hizo lo correcto.

"Fue planeada esa obra sin consenso de los comerciantes, fue diría yo que manejada incorrectamente por la autoridad, y vino a dar al traste, desafortunadamente pues no se hizo lo correcto", refirió.

Además, Barbosa Huerta reveló que la Secretaría de Desarrollo Agrario, Territorial y Urbano jamás consulta a la administración estatal sobre los proyectos que se realizan en la entidad poblana.

"Esta es la forma en cómo termina ese proyecto, no tengo posibilidades de llamar a SEDATU a que haga las cosas, porque SEDATU hace las cosas sin consultar al gobernador, hasta ahora así lo ha hecho, así es que, para que me ponga a exhortar a SEDATU", acotó.

Cabe recordar que el viernes pasado, SEDATU informó que se suspendieron las obras en el municipio de Puebla, esto por toda la grilla que generaron diferentes actores políticos. ● SILVINO CUATE



Inicia semana con 72 enfermos de Covid-19

Este fin de semana, la Secretaría de Salud registró 72 nuevos enfermos de Coronavirus y 9 defunciones, actualmente hay 86 mil 875 acumulado y 12 mil 644 fallecidos.

El secretario de salud, José Antonio Martínez García explicó el viernes por la noche se registraron 29 enfermos, el sábado 26 y el domingo fueron 17.

En relación a los decesos, el viernes por la noche se contabilizaron 3, el sábado 5 y el domingo sólo un fallecido.

Agregó que actualmente hay 78 casos activos distribuidos en 22 municipios, además se tienen registrados 125 pacientes hospitalizados, 21 están graves.

En su intervención, la titular de la Secretaría de Gobernación (Segob), Ana Lucía Hill Mayoral, dijo que se mantienen 3 reos contagiados que están en el Centro de Internamiento Especializado para Adolescentes (CIEPA).

La funcionaria estatal comentó que en esta ocasión no se reportaron decesos de poblados en el extranjero. ● SILVINO CUATE

Vacunación en la capital poblana para segunda dosis de 50-59, inicia este martes

El secretario de salud, José Antonio Martínez García informó que este martes 22 de junio comenzará la aplicación de segundas dosis de Pfizer para personas de 50 años y más en la capital poblana, mientras que, quienes tienen 40 a 49 años tendrán que seguir esperando, ya que, la Federación no ha enviado suficiente dosis.

El secretario explicó que, para completar la inmunidad a este sector, se habilitarán 12 puntos de vacunación, que estarán distribuidos de manera estratégica.

Enfatizó que los poblados que recibieron la vacuna de AstraZeneca tendrán que esperar a que pasen 8 semanas para poner la segunda dosis, esto por indicación de la farmacéutica.

En este mismo sentido comentó que hasta ahora un millón 473 mil 888 poblados cuentan con al menos una dosis de la vacuna anticovid-19, que representa el 22.3 por ciento del total de habitantes en la entidad. ● SILVINO CUATE

Estrella de Puebla aún no podrá funcionar por fallas

El gobernador Miguel Barbosa Huerta reveló que las piezas que desaparecieron de la Estrella de Puebla fueron localizadas en un taller de Izúcar Matamoros, y por este hecho ya hay detenidos, quienes eran los mismos trabajadores.

"Aún cuando está en condiciones, se sustituyeron piezas, bueno, se pusieron otras piezas porque habían desaparecido y, por cierto, en Izúcar de Matamoros se encontró un taller en donde estaban esas piezas y ya hay detenidos", declaró en conferencia de prensa.

Barbosa Huerta señaló que, a pesar de que ya están permitido el funcionamiento de la Estrella de Puebla, esta atracción no dará servicio hasta que tengan un dictamen de seguridad.

"Nosotros necesitamos un dictamen de una empresa y si es necesario la misma que la instaló y no va a funcionar hasta que tengamos la certeza de la seguridad, porque no voy a autorizar que se ponga en riesgo a ningún poblano cuando la plataforma de madera está vencida, tenemos que decidir sobre eso", acotó.

Cabe recordar que en el último decreto, el gobierno estatal ya permitió el funcionamiento de la estrella de Puebla al igual que los juegos mecánicos. ● SILVINO CUATE

Se comienzan a definir los coordinadores en San Lázaro

Partidos políticos con representación en la Cámara de Diputados han empezado a definir quiénes serán sus coordinadores de los diputados federales en la nueva LXV (65) Legislatura, para el periodo 2021-2024 en San Lázaro.

El pasado viernes, el Partido Revolucionario Institucional (PRI) aprobó por unanimidad que el exgobernador de Coahuila, Rubén Moreira Valdez, como su nuevo coordinador parlamentario.

Para el caso del Partido Acción Nacional (PAN) el que llega como líder es Jorge Romero Herrera, quien se ha comprometido a trabajar, como oposición, por la recuperación económica e intentar

recuperar programas como el Seguro Popular y las Estancias Infantiles.

De Morena, Ignacio Mier seguirá al frente de la siguiente legislatura para dar continuidad y consolidar el proyecto de nación por la Cuarta Transformación, teniendo entre los temas de agenda los derechos humanos.

En el PRD quien más se aproxima es Luis Espinoza Chazaro, mientras que en el Partido del Trabajo (PT) el nombre prácticamente definido es Alberto Anaya, pero aún falta que sea ratificado por la dirigencia nacional.

Mientras que para Movimiento Ciudadano (MC), quien más se acerca como

coordinador es Jorge Álvarez Maynez, sin embargo, esto pudiera cambiar y llegar a favorecer a Salomón Chertorivski, Mirza Flores o Salvador Caro.

Para el caso del Congreso local en Puebla, solo el PRI ha confirmado que se coordinador será Jorge Estefan Chidiac, del PAN la líder Genoveva Huerta confirmó que esta semana tendrá una reunión para definir quien llega a esta encomienda.

De Morena, el dirigente estatal Edgar Garmendia ha resuelto esperar también para definir llegado el momento quien estaría como coordinador.

● AURELIA NAVARRO



POLÍTICA

7

MARTES

22.06.2021

@diariopuntual

www.diariopuntual.com



LEONARDO TIRO MORANCHEL NO ES UN PRESO VIP

El gobernador Miguel Barbosa Huerta aseguró que el defraudador Leonardo Tiro Moranchel no está ocupando una habitación especial que construyeron "los chiapanecos" en el Cereso de San Miguel, y señaló que el vídeo que se difundió en redes sociales es del 2018.

En conferencia de prensa, el mandatario poblano aseguró que no existe ninguna celda especial para los reos, ya que todos los cuartos cuentan con el mismo diseño y servicios.

"El vídeo es de 2018 de la misma vista se ve que así es, aunque se presentó como reciente. Se presenta sin decir de cuándo, queriendo hacer la imputación de que ahí está Tiro Moranchel y no, Tiro Moranchel según la investigación que mandé a hacer el mismo sábado, ocupaba una de las construcciones que se hicieron en año anteriores en el 2018 allá en San Miguel, de esas construcciones que hicieron en lo que yo llamé el pueblito, las primeras construcciones que se hicieron en esa época, la época de los gobiernos anteriores", declaró.

Barbosa Huerta explicó que Tiro Moranchel sí vivió en uno de los cuartos especiales, y no sólo él, sino también otros personajes poderosos y cuando Raciél López Salazar estuvo como secretario de Seguridad, se construyeron más departamentos de este tipo, pero que ya todo quedó derrumbado.

"Hoy tengo en mi poder el lugar en donde está detenido Tiro Moranchel y no lo voy a revelar porque es parte de información que de manera secreta debe de mantenerse, no existe en el reclusorio de San Miguel ninguna celda especial para nadie, hubo, allá estuvieron en años anteriores pues delincuentes poderosos, pero se acabó", enfatizó.

Cabe recordar que hace dos semanas la Fiscalía General del Estado (FGE) obtuvo nueva sentencia de 12 años de prisión contra Leonardo y Edmundo Tiro Moranchel, penalmente responsables del delito de fraude genérico mediante la empresa Inmobiliaria SITMA. ● SILVINO CUATE

FALTA DE GUARDIAS en paraderos del RUTA ocasiona tumultos

Los paraderos de la Red de Transporte Articulado (RUTA) continúan sin guardias de seguridad, y se genera un caos al momento de que los usuarios ingresan.

De acuerdo al informe de usuarios del metrobús señalan que no hay vigilancia en las paradas del RUTA, lo que genera poca seguridad y hay quienes ingresan sin pagar.

Cabe recordar que el gobernador Miguel Barbosa Huerta había informado que su rescindió el contrato con la empresa que se encargaba del personal de seguridad privada en la Red de Transporte Articulado (RUTA).

Argumentó que su gobierno había decidió terminar la relación laboral con la empresa Bunker; sin embargo, indicó que no era posible dar detalles al respecto.

"Hubo una rescisión del contrato que se tenía con la empresa Bunker, razones propias del contrato y que el gobierno no puede dar a conocer, pero no es despido, no eran trabajadores del gobierno, que no se confunda", había declarado.

● SILVINO CUATE



REABRIRÁN A LA CIRCULACIÓN LA 8, 10, 12 Y 14 ORIENTE-PONIENTE PESE A OBRAS INCONCLUSAS



Se reanuda la circulación en las calles 8, 10, 12 y 14 oriente-poniente, en el Centro Histórico de la capital poblana, esto después de que la SEDATU clausuró los proyectos de remodelación en el municipio de Puebla.

En las calles antes mencionadas, se estaban desarrollando obras complementarias a la remodelación, sin embargo, por la suspensión, estas vialidades se volvieron a retomar para los conductores.

En conferencia de prensa, la presidenta municipal de Puebla, Claudia Rivera Vivanco confirmó que se cancelaron

las obras que iban a completar la remodelación.

"Se suspenden parte de estas acciones complementarias particulares del Centro en los otros tres puntos ya se habían realizado prácticamente esas obras complementarias, en esas ya no hay ninguna cancelación", acotó

Cabe recordar que estos proyectos generaron varios conflictos entre la administración estatal y municipal, ya que no se presentaron la documentación necesaria para otorgar los permisos correspondientes. ● SILVINO CUATE

Universitarios serán incluidos en proyectos de Puebla: ERP



Rivera Pérez, reconoció el interés de las diferentes universidades para sumarse al proyecto que trae como parte de sus compromisos de campaña

El presidente municipal electo, Eduardo Rivera Pérez continúa reuniéndose con diferentes organizaciones, y grupos, este lunes fue con rectores integrantes del Consorcio Universitario, donde se acordó incluir iniciativas propuestas por universitarios en proyectos para Puebla.

Rivera Pérez, reconoció el interés de las diferentes universidades para sumarse al proyecto que trae como parte de sus compromisos de campaña, entre ellos el de brindar mayor seguridad para la

capital, en especial en zonas donde se tienen universidades o instituciones educativas instaladas.

Dicha reunión se llevó a cabo con el rector de la Universidad Anáhuac Puebla, José Mata Temoltzin; con el director General del Tecnológico de Monterrey campus Puebla, Jorge Francisco Rocha Orozco, y con Emilio José Baños Ardavín, rector de la Universidad Popular Autónoma del Estado de Puebla (UPAEP).

Como parte de los planteamientos, Rivera Pérez también

expuso su plan que junto con estas universidades se puede lograr más rápido la reactivación económica del municipio como temas prioritarios.

Tanto Eduardo Rivera como los rectores, coincidieron en que debe existir una participación más activa de las universidades y sus estudiantes en la integración de más proyectos para Puebla, a través del conocimiento y la investigación, que adquieren en las instituciones educativas.

● AURELIA NAVARRO

ACERCAMIENTO DE PRIISTAS CON BARBOSA; "SEREMOS OPOSICIÓN RESPONSABLE EN PUEBLA"

Los diputados locales electos por el PRI, se reunieron en un acto de civilidad con el gobernador de Puebla, Miguel Barbosa Huerta, con quien estrecharon acuerdos en función de mejorar a la entidad.

Encabezados por el dirigente estatal del tricolor, Néstor Camarillo Medina, confirmó que durante el encuentro el PRI poblano dejó en claro que seguirá siendo oposición, agregó "se actuarán siempre de manera responsable y con altura de miras buscando lo mejor para la entidad".

Quienes acudieron a Casa Aguayo, donde despacha el gobernador Luis Miguel Barbosa Huerta, fueron:

Laura Ivonne Zapata Martínez, diputada electa por el Distrito Local 2, con cabecera en Huauchinango.

Enrique Rivera Reyes, y Adolfo Cantú Alatríste, diputados locales electos por los Distritos 3 y 26, con cabeceras en Zacatlán y Ajalpan.

Isabel Merlo Talavera, Néstor Camarillo Medina y Charbel Jorge Estefan Chidiac, diputados locales de represen-

tación proporcional, siendo este último quien ocupe la coordinación del PRI en el Grupo Legislativo del PRI de la LXI Legislatura del Congreso del Estado.

Camarillo externó que, "las posibles diferencias que hubo en el contexto electoral han quedado atrás, pues ahora es necesario desarrollar proyectos conjuntos que permitan establecer un mejor ambiente social, político y económico en los 217 municipios, para que el estado sea uno de los de mayor crecimiento en el país". ● AURELIA NAVARRO



Que ingresos por multas se destinen en pro del ambiente

La diputada local Alejandra Guadalupe Esquítin Lastirí, busca que los ingresos obtenidos por multas ambientalistas se destinen a fondos que sean utilizados en materia de vigilancia y programas de preservación y restauración del ambiente para el estado de Puebla.

Explicó que en los últimos dos años el presupuesto para el medio ambiente ha sufrido un recorte en el estado, el cual se vio aún más mermado a consecuencia de la crisis sanitaria por Covid-19.

Indicó que la suma para este año apenas alcanzó los 120 millones de pesos, recurso que es casi la tercera parte de lo que se tuvo en el 2020.

Reconoció que en el 2019 el Gobierno de Puebla por la aplicación de multas registradas por violaciones ambientales obtuvo un último ingreso de 33 millones 992 mil pesos, que representan el 28.23 por ciento del presupuesto asignado a la Secretaría de Desarrollo Rural, Sustentabilidad y Ordenamiento Territorial —SDR-SOT— para este 2021.

Detalló que, en el 2020, debido a que se detuvo el programa de Verificación Vehicular solo se recaudaron 10 millones 866 mil, es decir, casi el 10 por ciento del presupuesto para el 2021 a la misma SDRSOT.

La iniciativa presentada por la representante de Movimiento Ciudadano busca reformar el artículo 179 de la Ley para la Protección del Ambiente Natural y el Desarrollo Sustentable del Estado de Puebla, por lo que fue turnada para su estudio a la Comisión de Medio Ambiente y Cambio Climático. ● AURELIA NAVARRO



Para el IEE en Ahuehuetitla hay ganador, pero el TEPJF decidirá

Si bien el Tribunal Electoral del Poder Judicial de la Federación (TEPJF) será la autoridad que defina si Adán Seth Calixto Guerra será el próximo presidente municipal de Ahuehuetitla, al haber sido el más votado, pero sin registrarse ante el Instituto Estatal Electoral (IEE), este órgano aclaró que por ley dentro de su competencia esos votos no tienen la característica de nulos o válidos para este ciudadano.

Fue el consejero presidente IEE, Miguel Ángel García Onofre, quien explicó que Adán Seth Calixto, en respeto a sus derechos políticos, pudo haberse registrado en los tiempos permitidos como candidato de algún partido, o en su defecto en la categoría de "independiente", cumpliendo con los procedimientos, pero no lo hizo.

Por esta razón, el IEE declaró como presidenta municipal electa a Yazmín Castillo Onofre, postulada por el partido de Pacto Social de Integración (PSI), quien obtuvo más de 340 votos, de acuerdo al PREP.

Si bien la constancia de mayoría ya fue recibida por Yazmín Castillo como alcaldesa electa, aún falta saber cuál es el resolutorio del Tribunal Electoral del Poder Judicial de la Federación (TEPJF).

● AURELIA NAVARRO

No duda que pueda ser ratificado como dirigente, Jaime Natale

El líder estatal del Partido Verde Ecologista de México (PVEM) Jaime Natale Urranga, estimó que entre julio y septiembre se dé la renovación de la dirigencia que por emergencia sanitaria por covid-19 no se llevaron a cabo, confirmó que irá por ese cargo que duraría tres años.

Reconoció que el desempeño del PVE en la elección del seis de junio en el estado de Puebla fue exitoso, por lo que no duda que él pueda ser ratificado como dirigente, sin que esto implique que otros cuadros de jóvenes pierdan la oportunidad de contender por la misma representación.

De su papel como diputado dentro de la siguiente legislatura del Congreso local, Natale confirmó que sus votos en cualquier iniciativa se darán con responsabilidad y de forma crítica, ya que debe rendir cuentas a más de 137 mil 269 ciudadanos que votaron por el PVE.

"A los ciudadanos que votaron por el PVE a las diputaciones locales a los que les debo rendir cuentas, y representarlos dignamente", destacó, al asegurar que contempla apoyar al presidente municipal electo de Puebla, Eduardo Rivera Pérez, pero sin caer en la sumisión o conveniencia.

Puntualizó que ser oposición no es criticar sin fundamento, por el contrario, es evidenciar lo que está mal pero con razones sustentables, ya que la representación legislativa es por todos los poblanos.

● AURELIA NAVARRO

Puebla ya trabaja en la forestación del campo poblano para generar autosuficiencia alimentaria en las comunidades

En Puebla se sembrarán 22 millones 243 mil 241 nuevos árboles maderables, frutales, agroindustriales y especias con lo que la entidad quedará reforestada a fines de año con 34 millones 521 mil 592 plantas, a través de la Segunda Jornada Nacional de Siembra, que desarrolla el programa Sembrando Vida, implementado por la Secretaría de Bienestar.

16 mil 723 mil trabajadores realizan la reforestación del campo y donde hasta el momento se tienen reportado 12 millones 278 mil 351 nuevos árboles, principalmente maderables como pino, cedro, caoba, encino y cedro blanco, así como frutales de durazno, manzana, higo, plátano y limón.

Por lo que, dicho programa recupera de manera satisfactoria terrenos deforestados, que ayudarán a rescatar el medio ambiente; a fomentar el arraigo por el campo, para contribuir a lograr la autosuficiencia alimentaria en las comunidades a las que llega.

Dichas acciones ayudarán a mejorar el medio ambiente, contrarrestar el cambio climático y generar empleos en las comunidades con la entrega de apoyos directos, sin intermediarios.

Cabe mencionar que, en esta Segunda Jornada Nacional de Siembra, también participan los estados con presencia de Sembrando Vida que son Chihuahua, Colima, Durango, Guerrero, Hidalgo, Michoacán, Morelos, Nayarit, Puebla, San Luis Potosí, Sinaloa, Tamaulipas, Tlaxcala, Campeche, Veracruz, Tabasco, Chiapas, Oaxaca, Quintana Roo y Yucatán.

● ALMA MÉNDEZ

Regreso de comerciantes al mercado Amalucan será de manera paulatina



Tras haberse cancelado la remodelación del Mercado Amalucan, el coordinador general del Instituto Municipal de Planeación del Ayuntamiento de Puebla, Gerardo Ríos informó que sostendrá una reunión con la Secretaría de Desarrollo Agrario, Territorial y Urbano (SEDATU) para conocer el calendario para un retorno paulatino de los locatarios.

"Justamente el día de hoy (21 de junio) tendremos una reunión con los representantes de SEDATU donde nos darán a conocer los calendarios inmediatos a razón de la circular emitida el día viernes anterior", declaró en conferencia de prensa.

El funcionario municipal enfatizó que el retorno será lento y de manera ordenada, a fin de respetar los protocolos sanitarios.

Agregó que el Ayuntamiento también se encuentra a la espera de recibir la notificación de SEDATU, donde se informe el estado actual de las obras que se alcanzaron a realizar.

"La idea y a través de la coordinación de la Secretaría de Gobernación Municipal es que se lleven a cabo los trabajos de manera oportuna inmediata y de manera paulatina, estamos esperando justamente la notificación oficial por parte de la SEDATU, donde nos informen del estado que guarda actualmente el mercado Amalucan con los dictámenes", acotó.

En otro tema, Gerardo Ríos fue cuestionado sobre el proyecto del nuevo panteón municipal que había planteado realizar el Ayuntamiento, el coordinador dijo que por la pandemia la obra no se pudo concretar, pero se espere que la próxima administración le de continuidad.

"Será parte de los proyectos que el

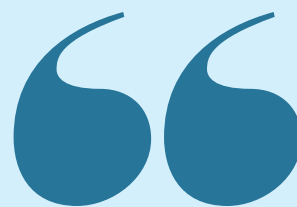

Son familias trabajadoras, que no es una agrupación violenta, si ustedes visitan el lugar, verán que en cada local hay una familia".

banco de información que el Instituto mantiene, daremos a la próxima administración, recordar que uno de los programas que ya previsto era este, y a través de la pandemia se ha venido complicado", acotó.

Por separado, Graciela León Matamoros, titular de la Secretaría de Desarrollo Urbano y encargada de despacho de la Gerencia del Centro Histórico dijo que sobre las lajas del Zócalo de Puebla que fueron removidas por las obras de mejoramiento, se encuentran en óptimas condiciones y bajo el resguardo de la Secretaría de Desarrollo Agrario, Territorial y Urbano (SEDATU).

"Es muy importante puntualizar que todas las lajas han sido inventariadas, notariadas. Como parte del proyecto fue una propia exigencia del INAH, una exigencia del Centro Histórico, para que todo quedara asentado", declaró en conferencia de prensa.

Indicó que el Zócalo de la ciudad está conformado por diferentes materiales, aclarando que las lajas originales son las que rodean la fuente de San Miguel.

LOCATARIOS DEL MERCADO AMALUCAN SE MANIFESTARON POR EL CORTE DE ENERGÍA ELÉCTRICA ESTE FIN DE SEMANA

Desde temprana hora, locatarios del Mercado Amalucan se manifestaron en la sub-

estación de distribución Centro - Oriente de CFE ubicada en Clavijero, por el corte de luz en el mercado el pasado fin de semana.

Posteriormente en una rueda de prensa el abogado Luis Eduardo Rivera, asesor de los locatarios de este centro de abastecimiento, aclaró que la cancelación del proyecto de remodelación se debe a las anomalías que cometió el municipio, a través del Implan y SSC, de acuerdo con un documento de la Sedatu, por lo que lo de la luz, pareciera más una venganza porque no se lleva a cabo la remodelación.

El defensor jurídico reiteró que el municipio pretendía realizar la obra a su manera y es cuando entra su defensa, para defender a los propietarios de los locales y sus familias.

"Son familias trabajadoras, que no es una agrupación violenta, si ustedes visitan el lugar, verán que en cada local hay una familia", dijo.

En su oportunidad la alcaldesa de Puebla, mencionó que tenía conocimiento de la suspensión del servicio de luz en el mercado Amalucan, donde declaró que es uno de los problemas que arrastran los locatarios, así como inundaciones.

Finalmente, en cuanto al tema de la luz, es un problema que deberán resolver, pues dijo que la CFE, ya tenía varios meses advirtiéndoles sobre falta de pago, el cual al no realizarlo, les cortaron el servicio. ● ALMA MÉNDEZ / SILVINO CUATE

SITIOS ABANDONADOS



TAIWÁN

VILLA OVNI DE WANLI

Estas habitaciones con forma de cápsula, originalmente diseñadas como cabañas de esquí, otrora estaban destinadas a ser parte de un alegre centro vacacional de playa. Sin embargo, tras problemas financieros, se abandonó el proyecto constituido por las ligeras casas de fibra de vidrio Futuro. Hoy, más que un destino vacacional para relajarse, la combinación de arquitectura extravagante, colores pastel y décadas de deterioro resulta perturbadora.

📷 → PHILIPP CHISTYAKOV/GETTY

NUEVA YORK, ESTADOS UNIDOS

ESTACIÓN DE CITY HALL

Esta hermosa estación del metro estuvo en uso hasta 1945, pero se cerró porque la curva de la plataforma era demasiado cerrada para los trenes más nuevos y más largos. Decorada con tragaluces con vitrales, azulejos y ladrillos de colores y candelabros, esta obra de arte tristemente ya no es accesible para pasajeros y transeúntes, pero el Museo del Tránsito de Nueva York ofrece paseos en este tesoro subterráneo.

📷 → PETER PRAUM/GETTY

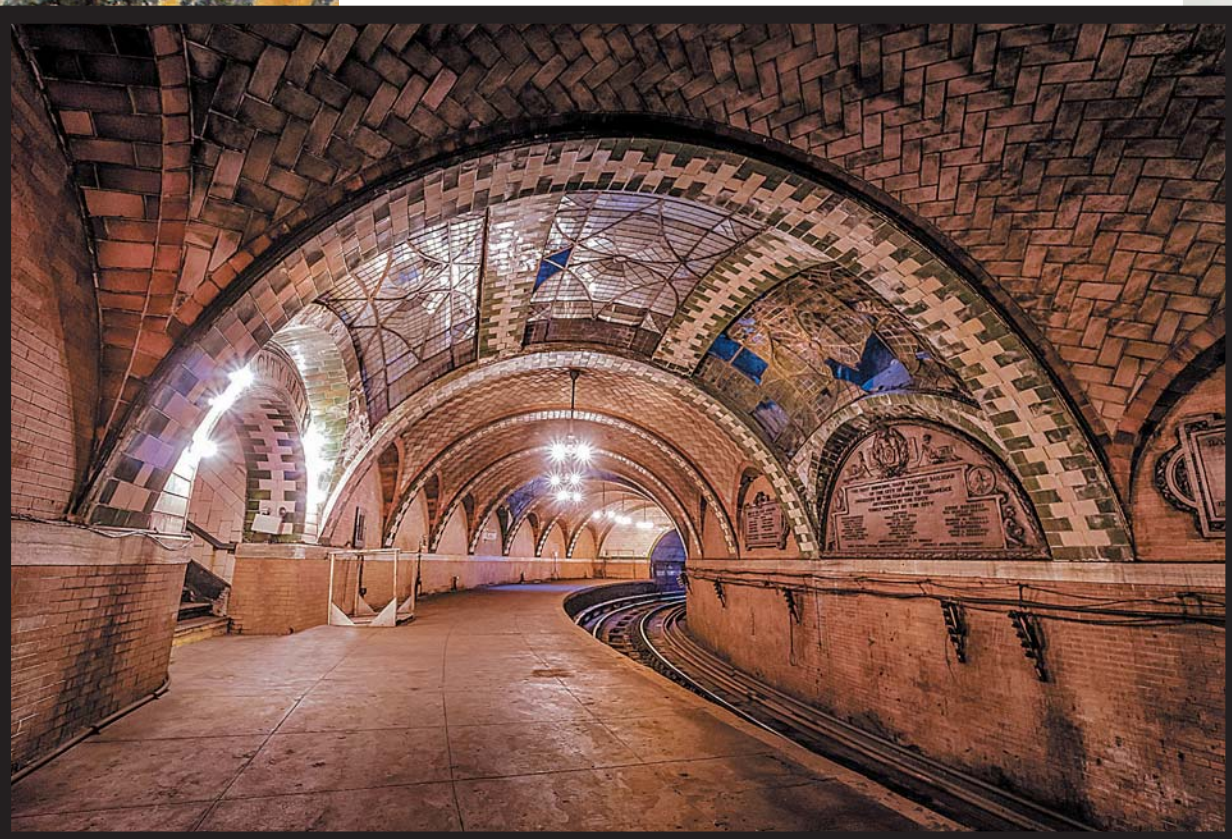

FILADELFIA, ESTADOS UNIDOS

PENITENCIARÍA ESTATAL ORIENTE

Esta prisión estuvo en funciones de 1829 a 1971, y cuando se construyó era el edificio más grande de Estados Unidos. Tristemente, los presos a menudo eran torturados allí. Ahora la prisión abandonada es considerada uno de los lugares más "hechizados" del mundo; abundan los reportes de avistamientos de figuras y los sonidos de pasos, llantos y gritos.

📷 → DUDVA



PARTE II

Sitios abandonados que vale la pena visitar

ISLA GUNKANJIMA

Menos de un kilómetro cuadrado de roca sólida se halla encima de una enorme mina de carbón submarina de la década de 1950. Los mineros necesitaban un lugar donde vivir, por lo que se erigió una ciudad entera en la isla diminuta. Casi 6,000 personas vivieron allí, la densidad poblacional más grande del mundo. Pero cuando el carbón se agotó, se abandonó la microciudad.

📷 → SUI BA JING/EYEEM/GETTY



NAGASAKI, JAPÓN

DESIERTO DE TOZEUR,
TÚNEZ



ESCENARIOS DE LA 'GUERRA DE LAS GALAXIAS'

La mayor parte de las filmaciones del planeta Tatooine se hicieron en Túnez, y varios estudios fueron abandonados en las profundidades del desierto del Sahara después de la producción, incluido el icónico hogar de la infancia de Luke Skywalker en Guerra de las Galaxias 4: una nueva esperanza. Ahora, algunos de los escenarios se están deteriorando y van quedando enterrados bajo la arena.

📷 → MIKEL BILBAO/VWPICS/UNIVERSAL IMAGES GROUP/GETTY

PUBLICADO EN COOPERACIÓN CON NEWSWEEK
PUBLISHED IN COOPERATION WITH NEWSWEEK

MARTES

22.06.2021

@diariopuntual

www.diariopuntual.com



Camioneta embistió a motociclista en Acatlán

El motociclista perdió la vida al ser impactado por el conductor de una camioneta en Acatlán de Osorio

Acatlán, Pue. Rubén Carlos R., de 38 años de edad, falleció luego de que fuera impactado por una camioneta y proyectado hacia campos de cultivo de la junta auxiliar Garzones de Acatlán de Osorio.

De acuerdo a Vialidad municipal, el masculino fallecido conducía su motocicleta en el kilómetro

19+500, cuando una camioneta que iba a exceso de velocidad lo impactó y su cuerpo salió proyectado a unos terrenos de cultivos.

Conductores que transitaban por la zona del accidente dieron parte a las autoridades, pero una vez que llegaron al lugar del trágico accidente el hombre ya había fallecido

a causa de las graves heridas.

El cadáver fue levantado por elementos de la Fiscalía Regional con sede en Acatlán de Osorio en coordinación con el Servicio Médico Forense.

Por los hechos se dio inicio a la carpeta de investigación FGEP/EAT/FIR/ACATLAN- 1/004647/2021.

● URIEL MEDOZA

DE OCHO TIROS ASESINAN A HOMBRE EN BAR DE CHIETLA

Los sujetos huyeron del lugar en un auto; el hombre murió de forma instantánea dentro del bar

Chietla, Pue. De ocho tiros fue asesinado un hombre de 42 años de edad, identificado como Noé M. luego de que lo atacaran al interior de un bar ubicado en la colonia Gustavo Díaz Ordaz en la Villa de Atencingo, perteneciente al municipio de Chietla.

Los hechos se registraron en el bar ubicado sobre la calle 73 número 7, donde el hoy occiso fue alcanzado por varios sujetos que le dispararon en repetidas ocasiones para después huir del lugar a toda velocidad.

Al escuchar los disparos clientes y empleados del mismo bar pidieron apoyo

a una ambulancia, sin embargo ya no fue requerida debido a que el hombre falleció casi de manera instantánea.

Peritos del Semefo, realizaron una inspección en la cual hallaron material balístico, los cuales embalaron para su investigación, en tanto el cuerpo fue llevado al anfiteatro para realizarle la necropsia correspondiente.

El hecho quedó acentuado en una carpeta de investigación, bajo el expediente FGEP/CDI/FIR/CHIETLA-I/007441/2021, a fin de esclarecer este nuevo homicidio registrado en el municipio chieteco. ● URIEL MEDOZA





FORCEJEAN GRANADEROS Y MUJERES EN LA AUTOPISTA A ATLIXCO

Puebla, Pue. Pobladores de San Antonio Cacalotepec encaran a granaderos de la Policía Estatal para poder cerrar el paso en la autopista a Atlixco.

Los pobladores se encuentran pasando la caseta de la vía Atlixcáyotl.

Los habitantes de esta zona buscan que se les informe cuáles son las obras que realizará grupo Proyecta, encargada de Lomas de Angelópolis, en su comunidad. ● REDACCIÓN

Presunto feminicida de sexagenaria en Cuautempan, vinculado a proceso

La Fiscalía General del Estado de Puebla informa la vinculación a proceso de Daniel N. de 26 años de edad, investigado por la privación de la vida de una mujer de la tercera edad en el municipio de Cuautempan.

Se desprende de las indagatorias que el 25 de abril de 2021, el imputado interceptó a la víctima de 62 años, cuando transitaba a la altura de un paraje en la localidad de San Esteban Cuautempan. Presuntamente mediante el uso de la fuerza Daniel N. la llevó a una barranca donde la agredió sexual y físicamente, causándole lesiones que ocasionaron su muerte.

Tras desahogar diversos actos de investigación, la Fiscalía de Puebla solicitó y obtuvo orden de aprehensión en contra de Daniel N., agentes investigadores la cumplieron el 29 de mayo de 2021.

Por su parte, el Agente del Ministerio Público adscrito a la Fiscalía Especializada en Investigación de Delitos de Violencia de Género contra las Mujeres presentó elementos de prueba durante audiencia y obtuvo vinculación a proceso por el delito de feminicidio.

El Juez de Control determinó imponer la medida cautelar de prisión preventiva oficiosa en contra del presunto responsable hasta que concluya la investigación complementaria. ● REDACCIÓN

En Izúcar catean inmueble y recuperan piezas de la Estrella de Puebla; hay un detenido

En el lugar se logró la detención de Rafael N., sorprendido en posesión de la totalidad de los objetos sustraídos

En seguimiento a una denuncia por el robo de diversas piezas de la Estrella de Puebla, la Fiscalía General del Estado llevó a cabo un cateo en Izúcar de Matamoros donde recuperó los objetos y aseguró a un hombre presuntamente involucrado.

Personal del organismo descentralizado denominado "Convenciones y Parques" denunció la sustracción de 22 estructuras metálicas que forman parte de una góndola de la

rueda de observación ubicada en la Reserva Territorial Atlixcáyotl.

Con la información recabada y la autorización judicial correspondiente, el 24 de mayo de 2021 elementos de la Agencia Estatal de Investigación ejecutaron una orden de cateo en un taller de hojalatería y pintura ubicado en inmediaciones de la carretera Suchiate-Izúcar de Matamoros.

En el lugar se logró la detención

en flagrancia de Rafael N., sorprendido en posesión de la totalidad de los objetos sustraídos.

La Fiscalía Especializada de Combate a la Corrupción presentó elementos de prueba a la autoridad judicial, obteniendo la vinculación a proceso del imputado por el delito de encubrimiento por receptación, estableciéndose un plazo para investigación complementaria de dos meses. ● REDACCIÓN



INDICIOS ASEGURADOS



CASAS DE EMERGENCIA: el primer resguardo seguro para mujeres que huyen de la violencia

Por Itxaro Arteta @iartetam



NALLELI OTILIO recibió en la Ciudad de México la llamada de una asociación civil de Guerrero que pedía ayuda urgente ante un caso de violencia de género y comunitaria: una chica de 15 años con una bebé recién nacida necesitaba salir de su pueblo, en la sierra, y en cuestión de horas. Su madre, con otros dos hijos varones menores de edad, fue quien buscó apoyo e hizo el plan para escaparse del hombre que maltrataba a la adolescente y que formaba parte de la organización que tiene el control y dicta las normas de la comunidad. O salían en ese momento, o no lo harían nunca.

¿A dónde puede ir una mujer, con todo y su familia, si necesita escapar de una situación de violencia en su hogar?

El 67% de las mujeres que han sufrido violencia no sabe dónde pedir ayuda, de acuerdo con la Encuesta Nacional sobre la Dinámica de las Relaciones en los Hogares (Endireh) 2016.

La respuesta existe y ha surgido de asociaciones de la sociedad civil que han creado Refugios para mujeres. Pero los Refugios como tal son mucho más que un techo de urgencia, tienen reglas y un plan de atención que considera tres meses de estancia. ¿Cuál es la opción si solo hace falta salir huyendo y encontrar dónde dormir, un primer lugar dónde valorar su propia situación de peligro y pensar en qué van a hacer a partir de ese momento con el resto de su vida?

Esos lugares se llaman Casas de emergencia y dan resguardo desde una noche hasta tres días, con todo lo que se pueda necesitar: cama, comida, ropa y artículos de higiene personal. Pero además, con una primera atención médica, psicológica y asesoría jurídica, para que la mujer sepa qué opciones tiene y empiece a decidir de qué manera quiere salir de esa vida de violencia.

Estas Casas son uno de los cuatro espacios que conforman el modelo de atención integral a mujeres víctimas de violencia que diseñó la Red Nacional de Refugios (RNR) y que fue aprobado por el Instituto Nacional de las Mujeres (Inmujeres) desde 2011; los otros tres son las Casas de Transición, los Centros de Atención Externa y los Refugios propiamente. Aunque solo los dos últimos están considerados para ser financiados por el Estado con presupuesto federal, que no desapareció ni se redujo en este gobierno, como aseguraron muchos candidatos y varios partidos en las pasadas elecciones.

En 2020, un financiamiento de la Unión Europea de 7.3 millones de pesos permitió la apertura de 8 nuevas Casas de Emergencia y de Transición de la Red de Refugios para concretar el modelo de atención completo en Aguascalientes, Chiapas, Chihuahua, Coahuila, Colima y Morelos, además de la Ciudad de México.

PRIMERA ATENCIÓN, UNA PUERTA DE AYUDA

Los primeros Refugios para acoger a mujeres en México se crearon en los años 90, pero quienes trabajaban en ellos se dieron cuenta con el tiempo de que necesitaban cambiar dos cosas: que la ubicación fuera secreta, para que los agresores no supieran dónde ir a buscar a sus víctimas, y que entonces ellas necesitarían otro lugar que sí fuera público, donde supieran que podían llegar a pedir ayuda y resguardarse.

La directora de la Red Nacional de Refugios, Wendy Figueroa, cuenta a Animal Político que se enteraban de mujeres que después de salirse de su casa no tenían a dónde ir y terminaban quedándose afuera del Ministerio Público al que fueron a denunciar o en algún parque. Entonces lo primero que hicieron las organizaciones fue rentar un cuarto de hotel y quedarse con ellas, hacer la primera intervención y revisar sus opciones de irse con algún familiar, a otro estado o ingresar a un Refugio.

Así surgieron los Centros de Atención Externa, alrededor de 2003, que fue el primer año que desde el gobierno se empezó a dar subsidios a estas organizaciones, a través de la Secretaría de Salud.

Este es el único de los cuatro espacios que siempre tiene una ubicación y un teléfono públicos, porque son una oficina de primera atención, y también de seguimiento: si la mujer no está en riesgo extremo, si tiene dónde vivir o si ya salió de un Refugio, el Centro Externo es el lugar a donde acudirá a recibir terapia psicológica durante el tiempo que la necesite, a recibir asesoría si tiene un proceso legal abierto, o simplemente a que la orienten y acompañen para volver a tramitar documentos personales, buscar trabajo o hasta rentar un nuevo departamento.

Durante 2020, cuando el confinamiento por la pandemia de COVID-19 disparó la violencia intrafamiliar, la RNR atendió en total a 46 mil 514 personas, 39% más que un año antes, la gran mayoría a través de estos Centros. Aunque las oficinas tienen un horario, la línea telefónica es 24 horas y ahora también atienden por redes sociales, por lo que una tercera parte de esas atenciones fueron por estas vías.

Los Centros de Atención Externa son además donde se valora si la vida de una mujer corre peligro y tiene que ser resguardada, por lo que son la puerta de entrada a una Casa de Emergencia o a un Refugio.

Con esta idea de servir como acceso a otros servicios fue que en 2017 hubo una organización que les puso de nombre "Puertas Violeta". Se trata de Alternativas Pacíficas, que fue la pionera en crear Refugios para mujeres en Nuevo León, pero que actualmente ya no pertenece a la RNR. Diseñaron este concepto con lugares efectivamente pintados de violeta para que cualquier mujer los identifique fácilmente. Abrieron la primera en el municipio de Apodaca (y no en Escobedo, como presumía como

logro propio la exalcaldesa de esa demarcación y ex candidata a gobernadora Clara Luz Flores), y hoy tienen ya siete en el área metropolitana de Monterrey. Entre 2019 y los primeros cuatro meses de 2021, las Puertas Violeta resguardaron en Casas de Emergencia a 493 mujeres.

Este fue el concepto que la Secretaría de Gobernación (Segob) prometió replicar en todo el país cuando el presidente Andrés Manuel López Obrador ordenó que no se diera más dinero público a asociaciones civiles (orden que finalmente hizo una excepción con los Refugios). Sin embargo, el plan no funcionó: solo se abrieron cinco, sujetas a voluntad de los estados o municipios, a que se les asignara presupuesto local, personal voluntario o de otras dependencias, la mayoría no crearon refugios sino que se vincularon a uno ya existente de la sociedad civil, y finalmente han tenido que abandonar el nombre por no apegarse al modelo original.

DEL ENFOQUE CENTRADO EN LA DENUNCIA AL CENTRADO EN LA MUJER

Cristina Alfaro vivió violencia extrema de su pareja hace ya 10 años. Le pegaba, lanzaba amenazas de muerte sobre ella y sus hijas, hasta que un día le rompió la boca. Fue a denunciar a su violentador pero la respuesta que encontró fue el descrédito.

"No sirvió de nada... Incluso cuando la estaba levantando (la denuncia), el ministerio público me decía: 'ay, ¿está segura?, ¿de verdad? Ay, ¿pero no está exagerando?'... Estaba minimizando lo que él hacía. Incluso teniendo el teléfono ahí a un lado y llamándome él sin parar", recuerda.

Esta actitud de hacerlas dudar de su propia intención de demandar a un hombre que es violento, el prejuicio de que a los pocos días se van a arrepentir y lo van a perdonar, se siguen repitiendo hoy en día, coincide personal de distintas asociaciones civiles entrevistado por Animal Político.

Sin embargo, el modelo de atención a la violencia de género de los gobiernos está centrado en la parte judicial y en que haya una denuncia legal.

"No les creen. Desde que llega la mujer al espacio y no le crees, pues oye, obviamente ella ya tampoco va a estar a gusto en ese espacio. Si no les crees y aparte empiezan con esto de '¿para qué va a denunciar si al rato va a regresar con el agresor?', y empiezan todos estos estereotipos y tonterías, pues obviamente la mujer dice: 'ay, ¿qué hago aquí?', señala Jonathan Villalba, director de la organización Creativería Social, que tiene los cuatro espacios del modelo en Morelos.

"Las instancias no dan el acompañamiento jurídico (...) 'te digo cómo hacerlo, pero no voy contigo'. Entonces si de por sí el gobierno no te da la atención, y luego no vas acompañada o acompañada con un asesor, asesora jurídica, pues peor tantito".

Oscar Yáñez, trabajador social de la RNR, es contundente en que la denuncia legal es un derecho, pero no un requisito para acceder a otros derechos. E incluso, que en la valoración de riesgo que se hace cuando una víctima llega a pedir ayuda, se analiza si ir ante la policía puede empeorar la situación, si su agresor tiene contactos con autoridades, o si es miembro de la delincuencia organizada, porque una denuncia podría hacerla ubicable.

La asesoría jurídica en todo el modelo de las asociaciones civiles es un servicio que se da a la par que la atención psicológica y el acompañamiento de trabajo social.

Las mujeres tampoco tienen que quedarse si no quieren la primera vez que van a un Centro Externo o que terminan una noche en una Casa de Emergencia. La idea que mantiene el personal de estos lugares es que si ya dieron el primer paso de buscar opciones, es cuestión de tiempo, de su propio proceso personal, que se decidan a salir de esa vida. Por lo que, sin juzgarlas, les dan toda la información de las opciones que tienen y les ofrecen terapia psicológica para que, una vez que tengan bien identificada la violencia que sufren, den el siguiente paso en el momento en que estén listas.

"Hay muchas mujeres que no quieren ingresar a un Refugio. A veces ha sido tan fuerte la situación de violencia que han vivido que no quieren ingresar a Refugio, lo que quieren es retirarse totalmente del agresor", explica Mayela Chávez, directora del Centro de Apoyo Opciones Dignas, de Coahuila.

"Muchas veces en este caso ellas solo quieren dos noches, tres noches, quedarse en una Casa de Emergencia mientras visualizan si lo que ellas quieren es un Refugio o lo que quieren es irse con familiares que se encuentran en otros estados o en otros municipios. (...) Es básicamente un tiempo de reflexión, o bien es un tiempo de sentirse seguras para tomar otras decisiones".

SOCIEDAD CIVIL, AL RESCATE DE ESPACIOS DE EMERGENCIA DEL GOBIERNO

Casi al mismo tiempo que se estableció el modelo de atención de la Red de Refugios, en 2010 se crearon como estrategia gubernamental contra la violencia de género los Centros de Justicia para las Mujeres (Cejum), a cargo de la Comisión Nacional para Prevenir y Erradicar la Violencia contra las Mujeres (Conavim). Además de que deben tener junto al Ministerio Público atención psicológica y trabajo social, sus lineamientos establecen que deben contar con un espacio de albergue temporal para quien llegue a pedir ayuda y no pueda regresar a su casa ni tenga a dónde ir, es decir, el mismo concepto de Casa de Emergencia.

Pero en la práctica, ni todos tienen este espacio, ni los operan aunque los tengan, y lo peor, es que funcionan con horarios del Poder Judicial. Durante la pandemia, cuentan activistas, se notó mucho que estos servicios estaban cerrados y subió la demanda de Casas de Emergencia. Ha sido la sociedad civil quien ha salido al rescate de esa obligación de dar un lugar seguro en los primeros días.

Así le pasó a la asociación Con Decisión Mujeres por Morelos. Su directora, Ana María Gutiérrez, recuerda que cuando se abrió el Cejum en el sexenio pasado, la directora del DIF dijo que ya tenía muchas cosas que atender y no tenía capacidad para tener habilitados con sábanas, requerimientos básicos o personal de planta los cuartos de refugio temporal.

"Entonces pregunté a quién atiende, quién equipó, quién les tiene ahí cosas: las asociaciones civiles. (...) La misma directora del Centro de Justicia te hablaba: 'van a ingresar ahorita una familia, por favor manda a alguien'. Obvio no tenemos dinero para estar pagando una persona ahí todo el tiempo, pero si teníamos la manera de mandar de aquí una enfermera ya capacitada y decirle 'oye, llega una familia, atiéndela'. Y entonces esa familia ya podía ingresar ahí y estar 24 o las horas que necesitara, cuidada. Y ya le empezábamos a hablar del Refugio, etcétera, al mismo tiempo empezaba ya todo el mecanismo del Centro de Justicia, que denunciara", explica.

En Chiapas ha pasado algo similar, relata Irene Balcázar, de la asociación Por la Superación de la Mujer, y al final lo que siempre pasa es que la policía les llama para mandarles a las mujeres que necesitan un lugar de resguardo.

"El Cejum trabajan de 9 a 5 de la tarde, de lunes a viernes; sábados y domingos no, días festivos no, aparte está súper lejísimo de la ciudad, el transporte las deja a orilla de carretera y tienen que caminar como un kilómetro y medio, no hay árboles, es un solazo impresionante, nosotros acá manejamos de 38 a 40 grados, es un calor impresionante, entonces ¿cómo pretende el gobierno brindar una atención así? Las violencias no son de lunes a viernes ni en horarios. (...) Lo único que les ofrecen es agua o café, y aunque la usuaria esté denunciando 3, 4, 5 horas ahí", reclama Balcázar.

Ella coordina una Casa de Emergencia de sociedad civil que empezó a operar apenas en diciembre pasado. Calcula que de cada 10 mujeres que han pasado en estos meses, solo una ha regresado a su casa con el agresor, dos han emprendido el proceso de atención que les ofrecen pero de manera externa, y las otras siete, la gran mayoría, ha optado por ingresar a un Refugio después de que se les explica que tienen esa opción para estar ahí tres meses, sin ningún costo.

DEL PRIMER RESGUARDO A UN LUGAR SEGURO

La Casa de Emergencia a la que llegó hace unos meses la chica de Guerrero con su mamá, sus hermanitos y su bebé, fue la primera que creó la Red de Refugios, en 2013, en la Ciudad de México.

Su ubicación no se puede dar por seguridad, ni a las propias usuarias, para evitar que en la confusión del momento en que huyen y por presiones del agresor o la familia vayan a revelar a dónde van. Para llegar ahí, la Red envió un Uber, empresa con la que hizo un convenio en 2020 para facilitar viajes de urgencia, del que solo se recibió un mensaje con las placas, pero no la dirección de destino. En el año de la pandemia, la organización rescató a 40 mujeres a las que de plano fue a buscar con traslados como este, un 300% más que un año antes.

Al llegar al destino, hay un vigilante las 24 horas. En la planta baja de la Casa hay una pequeña cocina y una lavadora, por si hace falta. Al subir la escalera, dos habitaciones, una con dos camas matrimoniales y otra con una y un sofá cama. Para que la mujer o familia refugiada se distraiga, ya que durante su estancia no podrán salir, cuentan con televisión que solo tiene servicio de entretenimiento, y no canales para evitar que vean noticias, por ejemplo, que causen más estrés.

También hay una oficina donde se almacenan los productos básicos que pueden necesitar y se les da la atención que necesitan. Ahí está Nalleli Otilio la trabajadora social, un área clave porque da acompañamiento, que a veces implica solo contar con alguien que ya sabe cómo hacer las cosas o que puede resolver situaciones cuando ellas no pueden ni pensar.

Con la familia que venía huyendo de Guerrero, además de que se mantuvo en contacto por teléfono desde el Centro Externo, la recibió en la Casa de Emergencia y se quedó ahí todo el tiempo.

Aunque dejaban todo atrás, si tenían a dónde ir, ya que el papá de la adolescente vive en un estado del norte del país, y por ello solo necesitaban llegar a la capital a un lugar donde poder dormir y tomar un avión. A Otilio le tocó acompañar a la familia al aeropuerto, ver que la bebé fuera registrada para poder viajar en brazos, resolver el hecho de que las pocas pertenencias que pudieron sacar no venían en maletas sino en costales y había que encontrar el modo de que la aerolínea aceptara documentarlo como equipaje.

Estos casos en los que sí tienen a dónde ir, también son la minoría, aclara Otilio, ya que las redes familiares suelen estar debilitadas y alrededor del 70% de mujeres opta por ingresar a un Refugio, el siguiente paso en este camino para salir de la violencia doméstica, del que se hablará en la próxima entrega.

lo de hoy

CON FERNANDO ALBERTO CRISANTO

VERACIDAD EN LA INFORMACIÓN



BÚSCANOS COMO
LDH NOTICIAS

LUNES A VIERNES

CON COBERTURA SIMULTÁNEA EN LAS
SIGUIENTES FRECUENCIAS RADIOFÓNICAS:

2:00 PM

